時報

中華民國十七年
二月十二日星期日
舊曆戊辰年正月廿一日
今天三張售大洋三分
第八千四百五十一號

定報價目 本埠及日本一個月一元 外埠三個月二元九角 六個月五元七角 九個月八元四角 全年十一元 南洋歐美各國一個月二元 三個月五元八角 六個月十一元四角 九個月十六元八角 全年念二元 報費先惠郵票九五折算

廣告刊例 「封面及新聞」二行起碼每日每行一元四角「圖畫時報」每英方寸每次一元五角 地位須於三天前預定「新光小廣告」三十字起碼每日每字二分「新聞欄內」每日每行四角五分「普通地位」三十字起碼每日每字一分二厘「彩色廣告」加一色手續費十元二色四十元三色九十元四色一百六十元 地位格色須預向本館廣告部接洽

本館編輯部設於新江路二十五號（小花園南首）電話中央六一二〇四 營業部設於山東路A字六號 電話中央六一二〇一 電報掛號二五一四 ▲中華郵政特准掛號立券 按照號包特別優待寄送之報紙

今日第三張圖畫時報閱者注意

常熟時報分館啓事

本分館推銷事宜現由李元愷君專任經辦凡常熟市內外願銷本報或定閱者請向李長豐號內本分館接洽可也

適合本國學生需要的

英文讀本

教材切合國情　各級程度相當

高級小學用

- 新學制高小英語教科書 New System English Readers 二册各二角
- 同上註音本 Edition with Craigie Marks of the above books 每册加洋五分
- 新法英語教科書 New Method English Readers (1)二角(2)二角半(3)三角半

初級中學用

- 新學制初中英文讀本文法合編 New System Series: English Reader & Grammar 三册(1)六角(2)八角(3)一元二角
- 同上註音本 Edition with Craigie Marks of the above books 每册加洋五分
- 同上教授法 Teacher's Manual for the above books 三册各五角
- 同上草寫本 Script Sheets to accompany the above books 一册二角
- 現代初中英語教科書 Modern Textbook Series: English Readers 三册(1)四角(2)五角(3)七角
- 同上註音本 Edition with Craigie Marks of the above books 每册加洋五分
- 英語活用讀本 Living English 四册(1)八角
- 英語模範讀本 Model English Readers 四册布面(1)八角(2,3)各一元二角(4)九角 紙面(1)六角(2,3)各一元(4)七角
- 英文基礎讀本 The Background Series of English Readers 四册(1,2)各五角(3)一元半(4)一元(5)一元八角
- 英文會通 English Reader, Grammar & Composition 一册九角
- 英語實用讀本 Learning to Speak 二册(1)六角半(2)一元
- 共和國教科書中學英文讀本 Progressive English Readers 四册(1)五角(2)六角半(3)八角(4)九角
- 新世紀英文讀本 China's New Century Readers 五册(1)二角半(2)三角(3)四角半(4)五角(5)七角

高級中學用

- 高等英文選 College English Readings 一册七角
- 高等英語課本 Higher English Readers 二册(1)六角(2)七角

商務印書館出版

中法國立工業專門學校通告

本校附屬高級中學現定於三月一日（星期四）開課學費定爲通年三十元半年十五元本校舊生應於本月八日起來校報名免試入學其一二三年級餘額插班定於本月二十日招考一年級生二十一日招考二年級生二十二日招考三年級生每日上午八點半起應考科目可向本校詢問（校址法租界辣斐德路）至二年級各級復課問題正在進行中俟有辦法當即定期開課　中法國立工業專門學校中法校長通告

中國醫學院　招男女生

宗旨 本院教授中國醫學技術融來西說養成國醫人才（附設講習院）應社會需要授以主要學術速成國醫人才 教授 章太炎王一仁秦伯未許康侯許半龍曹井南章次公王際唐政起豪諸先生二十餘人 實習 本院附設中國醫院及商定各醫院各名醫處 名額 本院一年級及講習院一年級各五十名 資格 （一）高中畢業及有相當程度者（二）具有醫學根柢者 報名 夏曆正月初六日起至十八日止隨繳最近四寸半身照片一張保證金五元 試驗 （科目）國文生理檢查體格講習院加考醫論（日期）報名期內隨到隨考（開學）夏曆正月十九日（院址）上海小西門外黃家闕路 章程函索即寄 招生委員會

春申大學招 國學系英專 政藝 戊法 科 業專 州名一年畢 法科文科 插一二三 四年級卅名

本科法譯商文各院畢業給以學士首插歐美大學博士院校址在上海英租界新閘路戈登路口袁章府郵上左分處方身一切函合 法學博士馬景行啓

中央信託股份有限公司召集第七屆股東定期會

本公司第七屆股東定期會經董事會議決定於民國十七年三月十八日即夏曆二月二十七日下午一時在上海北京路九十八號本公司開會務請各股東於期前一星期以前持股票至本公司股務處驗取入場券及選舉票以憑屆時蒞會再本公司股票在會期前一個月內（二月十八日起至會終日止）停止過戶除函達外特此通告

萬國儲蓄會啓事

本會現欲添聘本埠交際員數人不論性別酬勞從豐身有職務者亦可兼任倘願就斯職者請親向愛多亞路七號本會推銷部接洽可也　2240

引翔鄉會賽馬

陽歷二月十一日十二日即夏歷正月二十日廿一日（星期六及星期日）本會在引翔鄉舉行第三十六期賽馬連賽兩天每日下午十二時四十五分起賽（由十二時三十分更變延長）各賽十次本會去年所發各種徽章及長短期券一律無效（會員徽章不在此例）今年起會員如有友人欲入會員間觀賽者本會規定發售門券通用一天者每位售洋三元通用兩天者每位售洋五元會員搭彩套頭票本期每套共售洋四十六元自第一號至八百號可向本會搭彩部預定場內備有中西餐及茶點特此公告　上海中國賽馬會謹啓

市政演講

茲定於二月十五日（星期三）下午七時半假座四川路青年會會場請衛生局局長胡鴻基博士演講「衛生局醫生及助產登記問題」並開映衛生活動影片凡本府暨各局同人務希准時到會聽講外界來賓尤所歡迎　上海特別市市政府秘書處啓　2238

上海特別市公用局暫定稽查貨車及小車罰則

十七年一月二十一日市政府核准 第一條 ……釘挂機構者罰銀二元（四）行車執照與號牌號數不符者罰銀二元（五）行車執照或號牌與鋼印號數不符者罰銀二元（六）車上鋼印號碼有故使模糊之痕跡者罰銀一元（七）……已領號牌而無鋼印者……（八）……（九）無牌照及……（十）假造牌照或私打鋼印者……第二條 小貨車（即老虎車）及小車……比照第一條各項之規定減半處分之 第三條 ……罰銀伍圓……係將未經驗記合格之車輛混行……照弔銷並罰銀拾圓外仍著至本局登記檢驗或打鋼印及發給牌照……呈警察仍著至本局登記檢驗鑿打鋼印及發給牌照……收據如係公用局查得判罰者由公用局出具收據各經主管職員簽字蓋章爲憑 第四條 違背同項之規定時除第十項外得以二繳罰款爲滿逾再處罰 第五條 本罰則呈准上海特別市市政府核定施行　2236

商務印書館出版　習字帖

中文

- 共和國教科書新字帖 八册 各一角二分
- 習字帖 第一册一角五分 第二至四册各八分 第五至十册各一角
- 初級習字範本 二册一角五分
- 範字教材 前四輯各一角五分 後四輯各一角二分
- 新法行書範本 四册 各二角五分
- 蒙求字樣 第一册五分 第二至四册各一角

▲英文

- 英文習字帖 八册各一角五分
- 簡易英文習字帖 二套各二角
- 司賓塞爾習字帖 一册二角
- 英文直體習字帖 六册各二角
- 英文習字片 一盒百張二角五分

另有碑帖墨蹟一百餘種名目詳見本館圖書彙報　(籍44)E

春宴歸來（大錯）

古歷新春・一般社會間・結習未除・紛紛交際應酬・良多豪興・除種種行樂外・尤盛者莫如宴會・如各團體之公宴・同鄉會等之團拜・文士著作界之聚餐・商店行號中之春宴・眞可謂「新年多樂事・老饕最開心・」

然研究衛生者・雖以交際場中情不可却・而到處應酬・但到底小心謹愼・家中每購備虎標永安堂之消風清快水・每逢宴飲數次・歸來後必沖服少許・蓋所以防病從口入也・良以……

清快水 專能蕩滌邪穢 服之助胃消化 使臟腑清潔 將油膩積食 血氣調暢 盡行排洩

故最爲飲食過量或失調之預防聖劑・而應酬餐宴者・多視爲衛生品也・其餘功用尙多・請閱仿單便知・

發行者上海北四川路八十九號虎標永安堂

2171

時報編輯部遷移廣告

本館編輯部現已遷至浙江路（大新街之西）念五號洋房二層樓（四馬路北小花園南坐西朝東三層樓大理石門面洋房）請送稿諸君送至該處爲禱營業仍在舊址

國內紀載

追擊張軍已入贛境

一路追擊入閩

◎伍廷颺追擊張軍、抵會昌後、向雩都・瑞金・窮追、五日抵瑞金、六日抵雩都、張軍分竄銀坑長興一帶山林、（香港十一日下午五時電）

◎王文翰三日電、李漢魂據平和三日午抵馬口、李部已向平南潰退、（香港十一日下午五時電）

◎黃紹雄電、各軍五日集中興寧揭陽、定十日出發贛邊、（香港十一日下午五時電）

陳銘樞兼粵省主席

譚啓秀赴海陸豐剿共

◎陳銘樞兼就省政府主席、（香港十一日電）

◎軍事會議決以徐景唐負責辦理清鄉及剿匪、（香港十一日電）

◎陳濟棠調新編一師譚啓秀剿海陸豐共匪、該部十日已赴石龍、譚啓秀十一日出發、總部另調安北寶璧艦赴汕尾協剿、（香港十一日下午五時電）

◎各界定十五日開會歡迎陳銘樞徐景唐、並贈紀念旗、（香港十一日下午五時電）

◎十日公安局槍決共黨梁松等四名、（香港十一日）

◎何春帆已回南路、（香港十一日下午五時電）

◎中大學生呈政治分會、請撤換朱家驊、（香港十一日下午五時電）

錢大鈞部奉令調滬

◎錢大鈞奉蔣介石令調滬、已令所部集中蕉嶺、在汕部隊、八日雇華新輪運滬、（香港十一日下午五時電）

國府[illegible]表黃郛長外

◎國府特任黃郛爲外交部長（南京十一日電）

◎國府電胡漢民伍朝樞孫科慰問、並望隨時注意共黨陰謀、（南京十一日下午五時電）

奉軍內變香河劇戰

◎楊柳青奉軍叛變後、連日洗刦京東、損失百萬以上、津當局下令格殺勿論、現該兵入香河縣城、駐廊房奉軍一團奉命往剿、已將城包圍、前昨砲聲隆隆、尚在交戰中、（北京十一日下午四時電）

西征軍佔領衡州

◎胡宗鐸由衡電、七日克衡山、進克衡州、（漢口十一日下午六時電）

◎西征軍陽（七日）晚佔衡山、李品仙部退郴州、白崇禧庚（八日）日到衡、（漢口十一日國聞社電）

◎此間各報所載如下、㈠第十九軍七日佔領衡山、湘軍之大部退往寶慶、一部退衡陽、白崇禧八日入衡山、第七軍已佔領白果、㈡白崇禧、程潛禁在教會學校及外人商店內駐兵、並命保護外僑、㈢任命毛鍾才爲此間交涉員、（長沙十日東方電）

◎魯滌平定十二日率四師由永渡江、向湘西進展、（漢口十一日下午六時電）

◎前爲葉開鑫收編之劉鳳池師、未隨葉變、白崇禧任劉爲獨立第三師長、（漢口十一日下午六時電）

楊森部投誠

薛毓濱警備宜昌

◎楊森部白駒劉鴻進何金鰲范紹增四師、暨楊春芳部投誠、歸二十軍長郭汝棟指揮、何部有到宜待命說、（漢口十一日下午六時電）

鄂省政聞

◎第三十軍[illegible]師、警備宜昌、（漢口十日電）
◎魯滌平以當陽爲[illegible]孔師防地、（漢口十一日六時電）
◎四十四軍潰兵竄擾廣濟、縣長電省請示、（漢口十日下午五時電）
◎省政府電各縣、切實施行剿匪條例、（漢口電）
◎財委會決運青鹽、接濟湘省鹽荒、價按長沙牌價計、作撥濟湘省財政、（漢口十日下午五時電）
◎鄂清委易家鉞黃紹鴻爲湘鄂政委會秘書、（漢口十日下午五時電）
◎漢口日租界清共、可疑者令於五小時內遷出、（漢口十一日下午六時電）
◎胡宗鐸陶鈞分函請孫繩・石瑛・王世杰・來鄂就職、（漢口十日下午五時電）
●鄂教育界聯名呈請政府、使教費獨立、（漢口十一日下午六時電）
●政委會佈告飭店復業、工員務須切實合作、（漢口十一日下午六時電）
◎宜沙兩地、昨夜來降雪不止、宜昌積雪四寸、沙市五寸、爲近年所稀有、（宜昌十日專電）

美遊歷團抵粵

英領交還舊領署

◎美國遊歷團十日抵廣州、（香港十一日下午五時電）
◎英領十一日無條件交還舊領署、（香港十一日電）

英使抵閩

◎英使藍浦森十日到閩、（福州十一日下午四時電）
◎英使藍浦生十日抵福州、定十四日抵厦門、十五日赴香港、往廣州、此行爲考察南華政況、預備承認國民政府、（厦門十一日下午七時電）
◎使團迭次會議、英美首提承認南北爲事實政府、對華交涉、就地解決、俟各國同意後、將共同發表宣言、（北京十一日下午四時電）

閩省軍政訊

商界反對取消閩票

◎獨立第四師第一團、得漳泉匯三萬、即自寧開拔、第三團補充團開拔費、尚須籌措、（厦門十一日下午七時電）
◎十一軍補充師四團葉振鳳、決即開汕、俟譚江輪返廈、即開拔、（厦門十一日下午七時電）
◎獨立第七師開駐汀杭、歸海軍行營指揮、（福州十一日下午四時電）
◎省政府因閩票漲價與銀圓相去太遠、於八日決議廢止閩票、各錢莊及一般商界反對甚力、已派代表向省政府陳請保存閩票、謂是票係福州行用最久之通貨、一旦廢止、勢必於商業交易上大受障礙云、（福州十一日專電）
◎美商輪傷人案、因林狗使受傷醫治、迄十一日午尚未脫離危險、交涉須視林之安危而定、現在停頓中、（厦門十一日下午七時電）
◎大北工潮、在調解中、日內可解決、（厦門十一日下午七時電）

京漢路之軍事特捐

馮令鄂境照舊徵收

◎京漢路運貨之軍事特捐、在南段鄂境者已取消、茲馮玉祥以西北軍費困窘、特電路局、即時起鄂境內各站運豫之零整物貨、仍舊收軍事特捐、解鄭州運輸司令部、（漢口十日下午五時電）

北京彙聞

◎奉方擬派顧維鈞・梁士詒・顏惠慶、赴滬會議稅則、（北京十一日下午七時電）
◎吳晉今晨語路透社訪員、謂張作霖向南滿鐵路商訂借款一節、實無其事、次談及中東鐵路區域內之租地事、謂鐵路附近一帶之地、原租與俄人、後爲日人所有、中國現圖收回該鐵路、並願於二三十年內終止租地之期、但日人不願贊成、今抗議之牒文、雖由四國署名、而最有關係者、厥爲日人故此牒文實出於日人之勢力、觀其措詞、即知乃由日人主稿、吳繼言陰歷新年北京之會議、乃討論各省軍民分治事、孫傳芳張宗昌因此奉命回魯、查明部下兵士之確數、及應需兵餉幾何、今孫已回京報告、且因近今南京會議決議北伐、渠將首當其衝、故來京與張作霖討論作戰計劃云、（北京十一日路透電）
◎北京總商會改選、孫學仕當選會長、（北京十一日下午七時電）
◎張煥相劉尙淸等、今日在院議淸理東省道勝行、決繼續進行、（北京十一日下午十二時電）
◎孫傳芳今晚借潘復宅宴張作相・楊宇霆・顧維鈞・潘復等數十人、（北京十一日下午十二時電）
◎教部函請財部繼續撥中小學經費、以免學校關門、（北京十一日下午十二時電）

德教士在魯被綁勒贖

◎濟南消息、前在博里爲紅鎗會、擄去之德教士男女各四人、今匪仍拘之於教會、兵士圍攻教會時、匪以諸教士置於庭前、致兵士不敢開鎗、匪現索贖款六萬元、（北京十一日路透電）

日輪赴靑遇盜脫險

◎瑞寶丸由海州駛往靑島途中、昨日正午在石臼處海面、忽遇海盜船、追跡轟射、幸免危、於傍晚在靑島入口、據該船長談、該海盜船因其時降雪、未悉其船名、爲一約二千噸之巨輪、船首兩舷上繪有日丸形、懸掛（ＴＫＰ）萬國信號、其後曳有拖船一隻、大概該船係彼等所掠得之日輪也云云、在靑島警備中之日本艦隊司令官、已立時下令命、作適當之保護、（靑島十一日專電）

北京公債市況

◎十一日公債市、九六開盤收盤二九、後場九六開盤二九、收盤二九五、七長七一三、六釐六七一、（北京十一日下午七時電）

國府會議詳誌

國民政府委員會、十日開第三十七次會議、出席委員蔣作賓・于右任・經亨頤・白雲梯・譚延闓・蔡元培・宋淵源・張之江・李烈鈞・楊樹莊・鈕永建・何應欽・主席譚延闓、列席王寵惠（司法部次長魏道明代）・閻錫山（劉樸忱代）馮玉祥（熊斌代）、代秘書長呂苾籌、紀錄秘書許靜芝、㈠中央執行委員會函開、查中華民國國民政府組織法、現經本會第二屆中央執行委員第四次全體會議、於十七年二月四日決議修正在案、應即公布施行、請查照辦理、（議決）公布施行、㈡中央執行委員會函開、第二屆中央執行委員第四次全體會議關於國民政府委員人選案、經於十七年二月七日決議推舉丁惟汾・于右任・王伯羣・王法勤・王寵惠・孔祥熙・古應芬・白崇禧・白雲梯・伍朝樞・朱培德・朱霽靑・李宗仁・李烈鈞・李濟深・汪兆銘・何香凝・何應欽・宋子文・宋淵源・林森・周震麟・柏文蔚・胡漢民・陳調元・孫科・許崇智・張人傑・張之江・張繼・黃郛・黃紹雄・鈕永建・程潛・馮玉祥・楊樹莊・經亨頤・熊克武・鄧澤如・蔡元培・趙戴文・樊鍾秀・劉守中・蔣中正・蔣作賓・戴傳賢・閻錫山・譚延闓・爲國民政府委員、即希査照、（決議）錄案通知、㈢中央執行委員會函開、第二屆中央委員第四次全體會議推譚延闓・蔡元培・張人傑・李烈鈞・于右任・爲國民政府常務委員、並推定譚延闓爲國民政府主席、即希査照、（決議）錄案通知、㈣中央執行委員會函開、第二屆中央執行委員第四次全體會議關於國民政府軍事委員會組織大綱、經於十七年二月六日決議修正、應即公布施行、請査照辦理、（決議）公布施行、㈤中央執行委員會函開、第二屆中央執行委員會第四次全體會議關於國民政府軍事委員會委員人選、經於十七年二月七日決議推定于右任・方振武・方鼎英・王均・石靑陽・白崇禧・田頌堯・朱培德・朱紹良・宋哲元・李宗仁・李烈鈞・李福林・李品仙・李鳴鐘・李濟深・何成濬・何應欽・汪兆銘・周西成・岳維峻・金漢鼎・胡宗鐸・胡漢民・柏文蔚・徐永昌・馬福祥・孫良誠・孫岳・孫科・陳可鈺・陳季良・陳調元・陳焯・陳紹寬・陳嘉佑・陳銘樞・陳調元・夏威・曹萬順・張之江・張羣・商震・賀耀組・黃紹雄・程潛・溫壽泉・馮玉祥・鈕永建・楊杰・楊虎城・楊愛源・楊樹莊・鄧錫侯・鄧寶珊・樊鍾秀・熊斌・錢大鈞・盧師諦・劉文輝・劉郁芬・劉峙・劉湘・劉驥・蔣中正・蔣作賓・魯滌平・賴心輝・齡雲・閻錫山・譚延闓・顧祝同・爲軍事委員會委員、交國民政府特任、即希査照辦理、（決議）明令特任、㈥中央執行委員會函開、第二屆中央執行委員第四次全體會議關於軍事委員會常務委員及主席人選、經於十七年二月七日決議指定于右任・白崇禧・李宗仁・李濟深・何應欽・朱培德・程潛・馮玉祥・楊樹莊・蔣中正・閻錫山・譚延闓・爲軍事委員會常務委員、並指定蔣中正爲軍事委員會主席、即希査照、並轉行査照、（決議）錄案通知、㈦中央執行委員會函開、第二屆中央執行委員第四次全體會議關於國民革命軍總司令部組織大綱、經於十七年二月六日決議修正在案、應即公布施行、即希査照辦理、（決議）公布施行、㈧中央執行委員會函開、第二屆中央執行委員第四次全體會議准予委員右任提出集中革命勢力、限期完成北伐案、當經議決交國民政府責成軍事委員會北伐全軍總司令統籌全局從速進辦、即希査照辦理、（決議）分令行知、㈨中央政治會議咨開、關於建設委員會建設經費、已經本會議決建設經費由建設委員會切實籌集、如涉及國家稅收時、應由建設委員會商同財政部進行、請査照辦理、（議決）交財政部撥辦、㈩中央政治會議咨、據委員孫科・張人傑・胡漢民・譚延闓等提議、請援照各部成案、折衷規定建設委員會經費、以每月五萬元列入預算、由國庫支出等語、經本會議決通過、請査照辦理、（決議）令行財政部査照辦理、⑪總理葬事籌備委員會函請令財政部自十七年一月份起、每月撥中山陵園經常費洋二千五百元、臨時費洋三千元、俾得進行一切工作、附十七年度中山陵園經費預算書二份、陵園界址地圖及說明陵園事業範圍各一份、請一併備案、統希査照辦理、（決議）照准、⑫總司令蔣中正呈稱、渤海艦隊司令吳志馨、爲吾黨忠實同志、遵令工作、在靑島准備動員、事機不密、被張逆誘捕、遂致殉難、應否准予援照中將陣亡例撫䘏之處、請鑒核批示飭遵、（決議）明令撫䘏、⑬程主席潛冬（二日）電稱、湘省收復、政務殷繁、擬添劉嶽峙・劉召圃・陳嘉佑・張定・四員、爲湘鄂臨時政務委員、除飭其先行到會視事外、請鑒核任命、程主席歌（五日）電請加派陳紹寬司令爲湘鄂臨時政務委員、乞核准明令發表、（決議）照准、⑭程主席潛陽（七日）電稱、因湘政紛繁、曾請加派劉岳峙等四人爲職會委員在案、茲派劉岳峙管理湖南財政事宜、陳嘉佑管理湖南民政事宜、張定管理湖南教育事宜、劉召圃管理湖南建設事宜、懇准加派備案、（決議）照准、另由處電詢各該員履歷、以便報告備査、⑮外交部呈、據特派江蘇交涉員郭泰祺轉呈、上海總商會請求劃撥國幣十餘萬元、前往義國、參與萬國絲綢展覽會、請鑒核指令祇遵、又擬籌款改良會國民政府代表王世雍呈送擬訂我國參與意大利國際絲綢賽會簡要計劃書、請裁奪、（決議）由常務委員核辦、⑯江蘇省政府呈、以土豪劣紳訴訟案件、依據該條例第七第八條之規定、應歸特種刑事地方臨時法庭審理、請鑒核、（決議）交司法部妥議呈復、⑰司法部函送修正各級法院檢察官辦事權限暫行條例理由書、請轉呈核議施行、（決議）各級法院檢察官辦事權限暫行條例第三條辦公室之室字、改爲處字、⑱江西省政府呈稱、蘇省政府特定過境米糧査驗條例、於該省米運、至爲不便、窒礙難行、懇請飭令修正、以蘇商困、（決議）抄來呈交江蘇省政府妥議辦法、呈候轉飭、⑲中央執行委員會函開、一二二二慘案、經第二屆執行委員第四次全體會議議決、仍應組織法庭審理、至死傷各員、應由政府參照黨員撫䘏條例、從優撫䘏、不必另定條例、至國民政府常務委員請求處分、應毋庸議、請査照辦理、（決議）照辦、⑳浙江省政府呈報、該省委員院性存積勞病故、請從優議䘏、（決議）交內政部辦理、㉑財政部呈送第二次修正江浙漁業事務局章程、請鑒核備案、（決議）准予備案、㉒財政部呈復辦理淮北鄂皖贛鹽斤設局官運情形、附呈濟運總局及運銷官鹽簡章、請鑒核備案、（決議）准予備案、㉓江蘇省政府呈稱、經職府議決外沙設治、名曰啓東縣、請鑒核備案、（決議）准予備案、㉔（決議）任命雙淸爲浙江省政府委員、㉕（決議）首都衛戍司令部應設副司令一員、㉖（決議）任命谷正倫爲首都衛戍副司令、

背了時的〈大總統 洋財神〉之曖昧官私（一）

（蒼松）

「洋財神」獅子大開口
「大總統」全不認賬
李彥靑死無對證
洋老板的官私
愈打愈輸

曹錕是當年赫赫無比高高在上的大總統、極盛之時、他的府衛隊長劉某、在勾欄裏打死人命、都無人敢問、何況這大總統本身縱有些兒不是、又誰敢喊冤告狀、虎口扳牙、

德華銀行是當年銀行團的一份子、即是六大洋財閥之一位霸王、中國人無論朝野貴賤、誰敢顫他的帳、即便有些對他不起、自然就有發生交涉、表示強硬的權威、亦不至爲了帳目向中國小小法庭、哀哀上告、對簿階前、

時移勢易、運會無常、「德華」自歐戰以後、故國凋零、氷山失恃、早已由外洋貴閥降爲尋常僑民、曹錕自甲子以還、亦由三海牢囚、退爲洋場寓客、德華因曹錕是倒了運的總統、便在天津法庭告他一狀、曹錕因德華是失了時的洋閥、亦就隨便找了一個代表人與他小作周旋、自己藏在英租界裏煙霞自適、任憑他一告再告、始終沒有放在心上、然而不論如何失時倒運、總是「總統」與「洋人」打官私、所以自案之初起、直到最近第二審終結、北方人士沒有不注意、眼巴巴看他們倒底誰輸誰贏、但一二兩審、德華方面已經再戰再北、看來最後的勝利終是曹老三的了、於其被告、令人嘆最高人物之不可走背運、於其勝訴、又知最高一席、究屬有可爲也、

至於此案之內容、是可當得「混沌複雜」四字所謂混帳官私者、眞確不易、兩方的幾次聲訴・辯論・正訴・附訴・追加訴・一來一往、初審再審之文件、堆積如山、使人頭眩眼花、今爲提要鈎玄之紀述如左、

曹三在位之年（十三年）外頭一個吳二（毓麟、交通總長）裏頭一個李六（彥靑・公府收支處長）是執掌財權、管辦內外帳房之兩大紅人、曹三是著名傀儡、麻木不仁、李六是社鼠城狐、孜孜爲利、吳二與李六常做連號生意、連帶發財、在這年秋節以前、李六向吳二商量說、手頭窘乏、過不去節、要大家想個主意、吳二福至心靈、立獻奇謀、因那時中央政費積欠、到處鬧薪、每到年節、就有借款募債的例文發生、便借籌劃節關政費爲名、向德華商量一筆借款、李六與德華那時的經理鄂葛領、本是熟人、這洋老板久居中國、也狠勢利、知道李六是第二總統、有甚麼辦不住、況且事成之後、回扣華洋均分、有偌大的好處、但是這台戲若非吳二獻出奇計、並且以交長的身分帶些以交通部作担保的臭味、亦唱不起來、當時李・吳・鄂・三方面說安了、又因德華種種手續關係、直到九月十五號方能成立正式合同、九月十三是舊歷中秋節、因急待用錢、是以兩方商明、提前付款、開發支票的日子、是九月九號（卽八月十一）至九月十四號止、在正式合同成立以前所付之款、名之曰墊款、而合同之成立、恰在支票全期之後一日、故墊款與借款不生直接關係、換言之、卽墊款雖付、合同雖立、而合同上之正款、不算有何過付、卽與借款另是一筆帳也、故墊款一節、在合同訂立時並未註明、墊款之付給、係由德華直接付與李彥靑之手、其可異者、合同之借款總數爲英金三十萬磅、回扣至百分之十七之巨、合五萬一千磅（合華幣三十萬强、）實交百分之八三、爲英金二十四萬九千磅、合華幣百五十萬、當時墊付若干、未嘗公布、至此次德華起訴、始云墊款支票七紙、及鄂葛領特發支票一紙、共一百五十萬元、卽準照借款合同之金額而開付、但向來正款以前如有墊款、其數目只能占正款之一部分、若合同未訂、卽將借額全數、用墊款名義付出、則無此情理、無此先例、但此係德華事後起訴之詞、所呈之支票攝影又破碎不全、是以中國法庭疑此墊款爲事後之虛報、爲德華敗訴之一項、由此看來、當時墊款縱有其事、亦斷無百五十萬之全數也、其二可異者、此款當時係以中央秋節政費爲理由、而當時之財政總長王克敏、則全未過問其事、財部無案、交通部亦只有一紙有條文無過付不生債權債務關係之空合同、至墊款過付、則全係鄂・李・等鬼鬼祟祟、現在李六已死、鄂葛領亦不露面、另由該行之柯老板者起訴、硬說當時已付之墊款、卽是借款之總額、要向曹三吳二追出一百五十萬、而在曹三吳二方面、則明知墊款無此全數、洋老板既獅子大開口、索與給他一個全不認帳、好在洋老板之大開口、是因重要關係之經手人李六已死、曹吳亦同此靈機、樂得往李六身上一推、死無對證、自己算滿不知情、眞是銅缸碰著鐵甕、好看煞人也、下篇再述地高兩審審判及兩造辯論之經過、

廣州鎗決周文雍夫婦

共黨謀二次大暴動

二次失敗後又組暗殺團

廣州共產黨於第一次暴動失敗後、仍有混迹廣州市內、希圖作第二次之大暴動、幸爲政府察覺、嚴密防範、黨徒無隙可乘、其謀亂秘密機關、亦迭爲軍警破獲、並拿獲首要多名、執行槍決、其較重要之機關、則爲第八區段內流秀坊、與第三區一分署段內七株榕樂安坊兩處、均藏有共黨執委會之議決案及其進行計劃、捕男女黨徒周毓卿等七人、解交廣州衛戍司令部訊究、均直供不諱、且謂其第二次暴動計劃、係預定舊曆正月十五十六十七三日內舉行、㈠運動各江土匪加入、斷絕廣州與各屬之交通、㈡運動省外各屬軍隊叛變響應、㈢收集市內被解散之各工會工人、在市內分設機關、以便屆時圍攻廣州、內應外合、日前佔據坪石、此即共黨運動結果云云、又有供認樂安坊機關樓上某隅之夾壁板箱中、藏有共黨名册一本、衛戍部據供、即於本月二日下午、派諜捕隊隊長何光榮、率領隊兵數十、會同該管警區、舉行第二次搜查、果搜獲名册、遂按圖索驥、同日下午四時、到東堤榮利新街某號、拿獲所謂蘇維埃政府人民勞動委員（兼赤衛軍總指揮）周文雍一名、當軍隊抵該處破門入屋、周文雍與其妻陳影萍、倉皇逃匿浴室、卒被搜獲、並搜出印刷品及秘密文件、密碼電報書甚多、立解回司令部秘密審訊、各秘密文件中、內有一件、係共黨因第二次暴動之計劃失敗、遂變更進行策略、組織暗殺團、該團組織、係以五人爲一小組、十人爲一中組、二十五人爲一大組、每組各設組長一人、指揮下級各組員動作、每組每人按日支給費用五元、由組長向其團部領發、廣州市內共設四大組、以周文雍爲首領、各屬重要區域、亦有同樣之組織、專以行刺反共之軍政要人、每行刺軍政要人、定有一種賞格、均定有賞格、多則數萬、少亦數千、該團經費由第三國際給發、加入者以汽車司機・海員・苦力・三種人爲最多、聞周已經多次研鞫、周亦直認現充廣州蘇維埃政府人民委員會主席、兼赤衛軍總指揮、係開平人、年二十五歲、去歲十二月十一共黨暴動、彼指揮最力、及在士敏土廠前河面安置水雷、謀炸李濟深、與中央銀行之炸彈、均爲彼主動、又供出現在主持廣州蘇維埃政府之要人爲黃平・吳毅・蘇兆徵・彭湃等、主持政務、葉學・鄧演達等、主持軍務、本人則以總指揮名義統率云云、且自討紙筆、詳述參加共黨暴動經過事略十餘紙、紀錄第一次暴動時情形、查周爲甲種工業學校學生、其妻陳影萍、畢業於西關坤維女子中學、前年始入共產黨、旋由ＣＹ轉入ＣＰ、廣州衛戍司令鄧世增因據其供稱、未經破獲之共黨機關、尙有二十餘起、故暫不將其槍決、欲使其引拿、但彼始終不允將地址供出、後雖在河南捕獲女共黨周允鑾、人多謂爲周文雍之妹、曾充十六軍政治部職員、惟周文雍則極力否認、延至六日下午三時、鄧世增始派出武裝兵士一連、諜捕員四名、女諜查員二名、將周文雍夫婦提出、押往東較場、執行槍決、

三十七軍加入北伐消息

陳調元電召參謀長赴寧

安慶通訊、陳調元所部第三十七軍、有奉令集中蚌埠、參加北伐之說、惟陳氏陰歷年內即赴新都、刻尙未回、前日來電召參謀長孫棨赴寧、據聞係商議北伐出兵諸問題、陳氏委任第一縱隊司令安樹珊、副司令裴綬山、昨由英山防次來省、下榻大旅館、擬在省城設立司令部、刻已勘定楊家塘黃宅、堪作辦公之用、派員籌備、布置一切、（二月八日）

上下千秋

●急轉

達中投稿

語云其進銳者其退速、故天下事成功也易而其失敗也亦易、反是以觀、波折愈多、則其成功也亦難、而此波折爲成功所不可避免之階級、苟能疏通則前途之一往順利可斷言也、如破竹然、道盤根錯節之旣破、自迎双而解、此卽所謂急轉直下也、是以處事不患挫折、而患不能急轉、急轉者成功之先聲也、

國民政府考試職員
雷嘯岑辭職赴寧

追述姜明玉叛變經過

鄭金聲田作霖被陷害
暴屍遊街並致祭鄭田

姜明玉被擒畏罪自戕、屍體在曹縣開封遊街示衆、並姜祭鄭金聲田作霖各節、已見前報、玆將姜明玉背叛馮軍、陷害長官之經過、詳誌如次、當去歲豫東之役、楊龍二軍向徐州前進、劉鎭華總指揮及鄭金聲總指揮部向豫東開發、雙方進攻、迭次勝利、是時姜明玉部隸屬鄭指揮節制、迄到曹縣後、姜部紀律蕩然、(因全係土匪收編的)鄭雖多方勸勉約束、而姜竟陽奉陰違、至十月十一日午前、魯軍反攻甚烈、離曹城僅十里地、鄭指揮非常焦灼、遂親詣姜部、每日三四次、催促進兵、而姜竟聲稱「本部最好作預備隊、暫取守勢、俟敵人攻近、再迎頭痛擊、必獲大勝」次日午後、敵人離曹城僅五里、鄭益焦急、又親請姜進兵、姜答無妨「敵人只三千、我方則七千有奇、既衆寡懸殊、又以逸待勞、萬無有失、請放心、現有幾位朋友約打牌、正三缺一、請同往」鄭辭以兵臨城下、應加緊防備、不能打牌、而姜巧言解說、硬拖鄭氏同去打牌、不允、即有人到指揮部報告、姜明玉已與張宗昌妥協、其交換條件、爲賄賂十五萬元、並許到北京後以姜作京畿衛戍司令、指揮部當即派人往姜處尋鄭、被守衛拒絕、臨晚鄭歸、得此消息、猶疑信參半、到十二日敵人進攻益猛、鄭又親往催姜出兵、姜即語鄭曰、「我部隊不能開動、既不發餉、又不接濟軍火、我現已同張宗昌妥協、現要送君同去投誠」正說間、即用汽車將鄭解去、指揮部亦被姜派隊佔領、鄭被押到濟南、張宗昌將鄭交警廳看管、後在徐州戰敗、憤滿異常、遂將鄭金聲槍殺於警廳、當鄭被拘時、田作霖總執法亦被囚送濟南、非繳二十萬元不釋、田不得已乃吞洋火自盡、姜明玉投降魯軍、牽動全體戰局、致鄭田均爲陷害、塗炭無數生靈、今日被擒、露屍曹汴、致祭鄭田、罪有應得也、(中華電訊社)

西征軍分途前進

十九軍進至醴陵湘鄉
第六軍取道寧鄉前進

長沙通訊、西軍既經收復長沙、於軍事上已告一段落、現在爲第二步之進展、於日昨分途前進、計擔任正面者、爲第十九軍、該軍日前全部到省、於二日晨開往湘潭、再由湘潭向湘鄉衡山攻擊、擔任左翼者、爲第十九軍之第一師、該師開抵株州時、即經收編唐部八軍之一團、昨又有一團爲十三軍五師收編、此路即自株州沿淥口前進、擔任右翼者、爲第六軍之第十七師、取道寧鄉前進、二日由省城開拔渡河、其餘各軍、均分配於各路、繼續出發、惟留第三十八師全部、及日前啓碇來省之江犀江馳兩艦、拱衛省城、至敵軍方面、第十七第三十六第八三軍、均退往衡陽寶慶一帶、而以湘鄉之永豐及衡山之界牌山爲第一區防線、第十八第三十六第四十四三軍、則皆退往湘西、其駐在寧鄉之部隊、亦均向益陽等處退去、昨聞湘潭方面、第十九軍已進至湘鄉、十九軍九軍長胡宗鐸、副軍長程汝懷、均已親赴前線、將督同所部、分向衡陽寶慶進攻、株醴方面 第十軍之第一師、節節前進、全師已進駐醴陵縣城、故株萍路車、昨已由長沙直通陽三石、(即醴陵縣城)並開售客貨票、第十九軍政治訓練處、以該軍既全行出發、遂亦於日昨隨軍開往前方、至株醴之間、現仍有共黨封車之事、程潛昨據交通處呈報、已令第六軍派隊搜剿、

日來省城各軍、無晝無夜、紛紛向湘潭湘鄉株洲醴陵寧鄉益陽等處出發、需用夫役甚多、各軍均紛請公安局招募、公安局以招募甚難、遂責成各街團、設法供應、並限定每團應行供給名額、以資軍用、惟長沙勞働界、自去臘唐軍敗退之時、即均爲搬夫者所苦、故各街團之招募、多數不肯應征、各街團只得按戶收費、每名先給八元工資、日來各街團正極力籌劃此事、(二月四日)

湘鄂政委會派員到湘辦公

湘鄂臨時政務委員會、自西征軍抵長沙後、即經議決特派秘書長李隆建率領各處所派人員來湘、襄助程潛處理一切政務、昨李已率同秘書李大年錄事洪鈞衡等十三人、民政處李鏡蓉等四人、交通處龍灝英等二人、外交處劉忠訓、財政處邱鵬萬等三人、已於前日到湘昨日正式辦公、目前工作、第一爲結束前省政府政務、次則接收前省政府所屬各機關、在正式湖南省新政府未成立以前、暫行代理一切職務、惟刻下尚在預備、須俟程主席決定日期、始行開始接收、至舊省政府各機關、惟財政廳各職員、尚按日到廳辦公、維持現狀、昨程氏已派總指揮部總理處科長謝樹芳、往該廳調查一切、並囑各職員仍繼續辦公、(二月四日)

蘇省縣長任用條例

省政府會議通過

江蘇省政府於十日上午會議、將縣長任用條例、交張壽鏞・茅祖權・陳和銑・三委員審查、午後會議通過、玆錄如左、

第一條、本省各縣縣長之任用、依本條例之規定行之、第二條、縣長之任用、須經考試、但於最近期間、得參用薦舉方法、第三條、凡中華民國國民、有左列各項資格之一者、得與考試、㈠曾在國內外法律政治大學、或專門學校畢業者、㈡辦理行政事項、滿二年以上、有薦任相當資格者、㈢本黨忠實黨員、有政治學識與經驗者、考試由省政府督同民政廳組織考試委員會、定期舉行、其章程另定、第四條、有左列資格之一者、得暫免考試、㈠合於第三條第一項資格、曾在國民政府所屬各機關服務、勤勞卓著者、㈡合於第三條第二項資格者、㈢本黨忠實黨員確有政治學識、曾任行政職務滿二年以上著有成績者、第五條、考試及薦舉人員、由民政廳長存記、於縣長任用時、就存記人員中遴選、由省政府委員會議決任用之、第六條、有左列情事之一者、不得與考試及被薦舉、其已經任用者、應予免職或處分、㈠有反革命行爲審查確實者、㈡叛黨跨黨有證明者、㈢貪官污吏、或土豪劣紳、經人告發曾受處分者、㈣曾受刑事處分者、㈤曾受褫職處分、尚未開復者、㈥曾受褫奪公權處分、尚未復權者、㈦虧短公款、尚未清繳者、㈧有精神病者、㈨曾經宣告破產者、㈩嗜吃鴉片者、⑪年力衰弱、不勝職任者、第七條、縣長之任用、分爲三項、㈠實任、㈡署理、㈢代理、㈠實任縣長之任命、須經署理、滿六個月時期、確有成績者、由民政廳長提請省政府委員會議決、薦請國民政府任命之、㈡署理縣長之任命、依第五條之規定、由省政府任命之、㈢代理縣長、由民政廳長委任之、呈報省政府備案、但以有特殊情形、不及提請省政府委任者爲限、代理時期、不得逾一個月、第八條、實任縣長、任期三年、但受考試條例懲戒之處分、不在此限、第九條、本省縣長之任用、不分性別、第十條、本條例由省政府委員會議決、呈請國民政府核准施行、

國民政府考試職員

薦任以下均須考試

國民政府爲慎重職務起見、凡在薦任以下各員、均須考試、昨已飭由秘書處分別通知、準備候考、(中央社)

寧波拘獲陳存世

反動案分別解省釋放

寧波通信、共黨陳存世、九日下午三時、被寧波市黨部黨務指導員胡時俊瞥見、當即鳴警拘獲、押至鄞縣縣黨部、召集黨政軍各長官在縣黨部會訊、據陳供稱、昨由柴堉乘姚北輪來甬、至城內某中學借打電話、後復至江北交通旅館探問親戚、後行經北門外、不知何故將我拘捕云云、各長官以陳係曾經省方通緝有案、故即派警探多名、押解寧屬剿匪指揮部羈押、一面電省請示辦理、甬埠共產黨徒康游川、張芝卿、方阿秀・孟勳德等四名、經審查反動份子委員會議決解省訊辦、尚有陳峻一名、因身體孱弱、令其家族自行護送赴省、又反動嫌疑徐恒泉・陳冠生・陳金浩・等十七名、經審查反動份子委員會訊明、議決交保釋放、

危詰生之罪狀

武漢衛戍司令部、於七日上午十二時、在漢口餘記里後大坪槍決危詰生、宣布罪狀如下、案據武漢市公安局在詹逆大悲家中拿獲危詰生一名到部、查詹逆罪大惡極、業經法辦在案、該犯迭經查訊、實係甘心附逆罪無可逭、應處死刑、除提該犯驗明正身綁赴刑場執行槍決、俾昭炯戒外、合行布告、俾衆週知、

兩浙鹽稽核所將恢復

浙江鹽務稽核所、雖於去冬由國府派錢宗淵到浙籌備、然未及成立、即又停止進行、現經國府財部議決、重行恢復、並委錢文選籌備一切、錢已到杭、候覓到相當房屋、即行開始辦公、

浙政府宣傳室職員

浙江易政府、設立宣傳室、所有辦事人員、經秘書長雙清派定、爲秘書趙伯蘇、戴應觀、第三科科長陳祥輝、第三科科員俞定、並派馬增齡職事務員、王　爲書記員、又加派公報室事務員凌獨見幫辦一切鈔錄撰擬事宜、

蘇省各縣公款公產管理規則

省政府會議修正通過

江蘇省政府於二月十日開第三十二次會議、修正通過暫行各縣公款公產管理規則如左、

第一條、江蘇各縣公款公產之管理、在地方自治制度、未施行以前、暫照本規則辦理、第二條、各縣設公款公產管理處、(以下簡稱管理處)、除縣地方稅之收入、及其他別有規定管理法之款產外、悉依本規則管理之、第三條、管理處受縣政府之監督、管理縣有款產之保存、及其收益之出納事項、第四條、管理處設左列職員、主任一人、副主任一人或二人、主計員三人至七人、事務員若干人、第五條、主任總理處內一切事務、副主任協助主任共同負責、主計員掌理款項之出納、財產之調查、並造報及其他會計事宜、事務員承主任副主任或主計員之命、分任處內事務、第六條、主任副主任及主計員、由縣長就本縣公正人士信用素著者聘任之、事務員由主任副主任遴委之、並報縣政府備案、前項職員之任用、均由縣政府呈報民政廳財政廳備案、第七條、主任副主任主計員、均爲名譽職、事務員得酌給薪水、第八條、主任副主任主計員、任期一年、但得連任一次、其因事撤職者、後任以補足前任未滿之期爲止、第九條、管理處理款產事項應隨時清結、冊報縣政府及關係之地方團體或機關查核、並依事務之性質、按年按月分別刊登報章、或印刷品公布之、第十條、地方各團體及各機關對於前條之公布有疑義時、得隨時請求檢查其帳簿單據、要求主任依限答復、第十一條、管理處職員經管各項款產、如有挪用或侵蝕情事、經地方團體之糾劾、或民衆之告發、查有實據者、除由縣政府撤職追償、並依法懲處外、縣長連帶負賠償之責、第十二條、管理處應分別款產種類性質、設備各種收支計算簿據表冊、並另製副本三分、以一分存縣政府、兩分由縣政府分呈民政廳財政廳備案、第十三條、主任於任滿或解職時、交盤經管款產帳目、須以印刷品公布之、並經縣政府及地方團體等之監視之方得免責、第十四條、管理處關於出納款項之收支書類、非經主任之共同署名、對外不生效力、第十五條、管理處辦事細則、由各縣依據本規則自行訂定、由縣政府呈報民政廳財政廳核准行之、第十六條、管理處應備圖記、文曰某縣公款公產管理處圖記、呈請縣政府頒發應用、第十七條、本規則如有未盡事宜、得呈請修正之、第十八條、本規則經省政府委員會議決、公布施行、

國際紀載

德總統防止政潮

十日柏林電、興登堡總統已設法防止因政府學校案而起之政潮、德總統函致總理、謂國會重要工作、如預算案等、尚未完成、不應遽因學校案而起爭端、宜維持能辦事之政府、以待其他要政之解決云、國會對此請求、定可依允、大約總選舉將在五月間舉行、查一月二十七日國會審查會通過學校案修正文、致起政潮、中央黨頗欲通過原案、聲稱如與民黨談判之結果、不能刪除修正文、則中央黨定將令其黨員退出內閣、(路透社)

美總統不可連任三期

參議院通過議案

十日華盛頓電、參議院辯論三日、卒以五大票對二大票通過一議案、內稱美國任何總統如連任三期、則可爲不智、不愛國、且亦危險、(路透電)

門德游伊險被襲擊

土人誤爲施行猶太人計劃

十日報達電、英國門德爵士夫婦與其女及同伴十一人來游伊拉克、但地方人民誤聽政治宣傳、以爲門德等將以猶太人計畫施之於伊拉克、如在巴力斯坦然、故有衆萬人襲擊之、門德等爲避免暴民計、橫越沙漠、由迂途而行、今日抵此、距城六哩、棄其六輪汽車、改乘四輪輕車、疾趨入英統監署、同時羣衆高呼打倒猶太人、並攔阻汽車數輛、誤認爲門德從人而毆辱、騎警後將示威者驅散、(路透社)

英船在橫須賀觸礁

十一日東京電、英船銀獅號、滿載重油及木料、於今晨由橫濱開往神戶、途中在橫須賀海面觸礁、有浸水顚覆之虞、橫須賀港務部及海軍工廠、已派救護隊往援、(東方社)

凱洛格由加返美

十日華盛頓電、國務卿凱洛格今日由哇太華返此、謂此行甚樂、終身無逾於此、加拿大總督與首相招待之盛、出渠預料之外云、(路透社)

墨京地震中之歌女

十日墨京電、此間昨夜地震甚烈、爲近年所未有、歷數分鐘、某劇場正在歌舞之際、觀客經此地震、大爲惶擾、爭欲奪門而出、互相踐踏、但某歌女在舞台上繼續高歌、從容不亂、觀客遂亦鎭靜、得無死傷、(路透社)

電力傳影之進步

十日紐約電、倫敦培亞特無線電傳聲影公司總經理赫慶森宣稱、在本年底之前、紐約與倫敦之間彼此可公開以無線電傳聲與影、按此爲新發明之物、乃以無線電將一地人物之景象傳呈他地之幕上、使觀者既能親人物之動作、復能聞人物之聲音、英文名Television、(路透社)

張伯倫與加維爾影片

十日倫敦電、外相張伯倫今日拒絕製片人邀觀德人處死加維爾看護婦影片之請求、並謂加維爾之友人與其從前敵人今皆尊重加維爾、蓋景仰其忠於職務也、但此影片所表演之某種事件、僅足使人對於已死大女傑發生爭論、渠知官場未有能許此片公演於衆者也、因此理由、渠反對其出演云、外部雖無權取締影片、但外相已向影片審查局長述其反對此片之理由、(路透電)

倫敦橡皮市價已平穩

十日倫敦電、倫敦橡皮市場、今日開盤頗穩、後稍參差、但昨日地價之潮流顯已靖息、橡皮商人謂市況較佳、因一般人今對於研究委員會調查、及於市面之影響、漸覺懷疑、並因美國橡皮市價在比較上跌落尚小也、市場中人仍覺調查今非其時、但希望逐漸推行改革、以免擾動市況、橡皮股票有數種得價頗高、故橡皮股票市況現已較穩、(路透電)

雷嘯岑辭職赴寧

國省政府均慰留

安慶通信、省政府委員兼教育廳長雷嘯岑、自上星期五在會議席上、因鹽斤加價問題、與張委員發生爭論後、當即表示辭職、電請國民政府、迅速簡員接替、省政府方面、接到雷氏辭職書、即公推湯委員志先當面挽留、雷氏態度堅決、七日午前、匆匆乘輪下駛赴寧、廳務委第一科長戴九峰代拆代行、臨行時並留函給全體廳員、略謂無論幹與不幹、均須回皖、望諸位照常辦公云云、聞雷氏甫經動身、國府即有慰留之電到皖、該廳職員、均信雷氏不日尚須回皖云、(二月八日)

名震環球的大補藥
幾怪帕勒托
快到各大藥房去要一張說明書看看

全昌

粵省新委大批縣長

廣東民政廳長劉栽甫、於三日提出省政府委員會會議通過新委各縣長、姓名錄下、南海馬洪煥、三水石堯琛、新會黃維玉、赤溪饒冠人、江門司徒非、增城周天民、寶安江龍圖、清遠陳守仁、花縣方德華、從化李靈根、龍門李滄浪、紫金洪硯香、韶川黃蔚文、和平徐炳榮、連平陳定策、大埔黃逸民、澄海張大猷、潮陽陳權、普寧丁抉北、惠來吳炳奎、梅縣熊季華、平遠林公頓、曲江姜玉笙、樂昌唐濟剛、仁化鄒重魁、南雄伍儐修、英德袁柳溪、乳源蕭乃昌、高要黃玄伯、恩平黃子聰、高明陳長齡、陽江陳章袞、茂名李集芬、信宜楊偉績、電白姚子榮、廉江陸精治、吳川李克燏、海康張搴、遂溪周澤如、靈山黃鵠、五華張昆、

財部新委任之會計主任

財政部新委任之各機關會計主任、其姓名機關如下、黃榮朔、(蘇煙酒事務局)、龔趙球、(浙江捲煙稅局)、朱符遠、(兩淮鹽運使署)姚懷藻、(江西捲煙稅局)、王煒、(江蘇印花稅局)、蔡祖香、(杭州關監督公署)、王俊炎、(浙江印花稅局)、楊汝驤、(松江運副署)、張心摯、(江海關監督署)、吳心安、(江蘇捲煙稅局)吳濂、(浙江煙酒事務局)、趙中、(鎭江關監督公署)宗賢俊、(淮安關監督公署)陳道耕、(安徽榷運局)、李寶絨、(全國註冊局)、丁大烈、(兩淮鹽運使署)、李林桂、(揚由關監督署)、王景義、(浙江煤油特稅局)、楊鏡航、(浙海關監督署)、宋光、(武漢榷運局)、周貽園、(江海關監督公署)、張麟、(甌海關監督公署)、謝召南、(鳳陽關監督公署)、許鞏頻、(淮北鹽運副署)、陳汝閎、(金融監理局)沈元愷、(安徽印花稅局)、羅岡悍、(湖南印花稅局)屈均畹、(江蘇官產處)張道明、(湖北印花稅處)、李立楨、(湖北捲煙稅局)、王棟丞、(湖北禁煙局)、吳皆舜、(江西印花稅局)、戴道敬、(江西煙酒事務局)、陳鴻謨、(安徽煤油特稅局)、李振鐸、(江浙漁業事務局)、黃元道、(蘇煤油特稅局)、孫子錚、(杭州造幣廠)、王思方、(蘇鄄包稅局)、胡政、(安徽財政特派員)吳家煦、(金陵關監督署)、王翰秦、(安徽烈山煤礦局)、趙烈、(南京造幣廠)、余仁美、(津浦鐵路商貨統捐局)、陳雋上、(江蘇沙田局)、王錫煥、(安徽捲煙稅局)、方星海、(皖北淮鹽官運局)、陳方修、(安徽禁煙局)劉庭煥、(安徽煙酒事務局)繆雍、(湖北煤油特稅局)、葉華、(江西煤油特稅局)、潘椿齡、(江西禁煙局)、吳劍寒、(江蘇戒煙藥料經理總局)、鄭大治、(福建禁煙局)、沈君甸、(蕪湖關監督公署)、

要聞簡報

寧波

◎市縣禁煙局特派員盧逢泰、因事撤回、已改委徐鈞溪充任、將於十二日來甬、

◎縣政府令飭縣教育局、依遵省令、在各處創辦通俗教育演講所、

◎本埠永寧商輪公司之永寧輪、前由甬開往台州、詎於海門洋面擱淺、現由永利輪前往拖帶、明後日內可到甬、

▲尚有地方消息移入第二張第七版▼

愛蘭百利創始代乳粉
爲代乳粉之鼻祖
爲最有程序之育嬰聖品
分一二三號三種
一號代乳粉適用於初生至三閱月之小孩
二號代乳粉適用於三個月至六個月之小孩
三號代乳粉適用於六個月以上之小孩
育兒寶鑑一書詳述育嬰方法函索即寄
函詳述令郎年歲并附郵票壹角即寄相當代乳粉樣子一瓶
上海廣東路四十號愛蘭漢百利公司發行 各大藥房商號均有經售

新光 THE EASTERN TIMES 時報

南京特別市政府工務局全體職工　中坐着大衣握手套呢帽者爲市長何民魂其右爲工務局長陳揚傑餘爲工務局職員着背心者均職工　趙南園投稿

南京特別市政府之四秘書「自右至左」彭林仙嚴掄魁韓士元任齋　趙南園投稿

上海愛國女學之兩同學「右」陳孟端女士「左」顧東方女士均善演新劇　顧偉攝

華僑教育團體歡送南洋各校長及杜教廳長雷賓南西北軍教育代表鄒秉文　日前在大東酒樓舉行　實記照相館攝

上海大夏大學附屬中學新校舍

上海東華中學國技班操演

中華國粹學校招生（男女）專門學校注重國學增補師資設三級大學入學科高中入正科初中入預科隨到隨考（校址）法租界貝勒路興仁里

民本學校高初二級招插班生二月十七開學章程函索即寄校址上海法租界嵩山路外國墳山南面自顯路三六六號

▲文生氏高等英文專校▲程度初學至高等各級詳章函索校址北蘇州路老垃圾橋東首愼餘南里

▲南京鍾英中學校▼訂於二月十二十九二十六日招考高初中各級插級生校址南京南捕廳街

國醫分科學校招男女生內外女幼傷五科每科免學費生各十名中途退學由保補繳章程附郵即寄通泛愛健報校址蘇州裝駕橋巷一號

▲南京安徽公學招生▼初中一年插班二十名二年二十名高中一年插班十五名二年十名（考期二月十七日▲校址　南京中正街

◉張叔通重定書例◉▲楹聯四尺兩元四元三尺八元▲堂幅照楹聯例▲屏條照堂幅例▲扇面兩元▲名刺一元收件處本館

馬　英租界二馬路望平街口　馬敦和　精製禮帽絨帽

註冊商標　陳　法租界吉祥街　老陳天一帽莊　特製緞帽絨帽

英租界大馬路四百九十一號　史惟記鐘表行　聘請技師專修各種鐘表

▲英租界大馬路郵政局斜對門新到漢河近輪手表　上海時計鐘表行

浙江路小花園　有利汽車公司　特造轎車　日夜出租　電話四九一〇

上海紀載

範圍以內案件不受理
面詳案狀守秘密
告發人聽者

淞滬衛戍司令部布告、照得人民向本部呈訴案件、前曾規定告訴告發辦法布告遵行在案、乃近查來部控告者、仍多情詞惝恍、手續不合、一經偵查、又復不盡不實、且有不在本部管轄範圍之內、亦砌詞牽控、核與規定辦法不符、用特重行規定、剴切布告、以示限制、而昭愼重、仰各界人等一體遵照、(計開告訴告發辦法四條)一、凡不關於淞滬區域內之案件而非本部管轄範圍者、概不受理、二、凡在本部管轄範圍內而係普通民刑訴訟與軍事無關之案件、槪不受理、三、告訴告發人須具正式訴狀提出憑據、塡明眞實姓名住址、粘貼印花、加具舖保並繕副本一份、四、如係告密須本人親來本部面遞訴狀、詳述案情、本部當予嚴守秘密、

預定四個月考察各國衛生
褚民誼臨行前之談話

中央委員赴法考察衛生專使褚民誼、已於昨日一時乘法郵船達搭那號放洋、公衆衛生專家胡定安前往黃浦碼頭歡送、啓碇前褚專使與胡博士曾有一度之討論、茲探得其重要談話如下、胡氏(問)此次調查、擬從何方面着手、(答)一方面擬就法國衛生行政機關調查一切組織法章程及實施方案、一方面注重實際調查彼國社會上自動的發展衛生狀況、譬如各家家庭淸潔整理之良好習慣、(問)關於中央衛生行政目前有何具體辦法之見解、(答)在漢口第三次會議時、鄙人曾有專設衛生部之提案、總理遺訓、亦有專設衛生部之意、林文慶同志亦有此提議、將來惟有視政府組織如何再定、(問)此行擬遊歷及採仿何國、(答)主要當以法國、尙擬赴比德英瑞等國一行、如有餘時還希望赴丹麥瑞典挪威等國、(問)調查期限預定幾時、(答)預定四個月、并聞褚氏此行更擬研究肺癆、又與褚氏同行者、有吳稚暉之姪吳賓宜、

今晨綁票小兒科殷受田
▲地點在同孚路小公館弄口
▲事前恐嚇信有二封

口操北音綁匪三人、二人持手槍、於今晨十二點一刻、將上海數十年著名之殷小兒科綁去、殷字錫璋、號受田、蘇州籍、今年四十九歲、爲痧痘兒科名醫、兼滬城紅十字會分會副會長、寓於城內候家浜底方浜路留餘坊四百三十九號、屋係自造、極廣大、有妾蔡氏另住公共租界同孚路華順里五百八十八號、殷則兩方居住、昨晚七時許、殷乘自備汽車(號碼市政府一四七工部局六一五七)由城內本宅至同孚路妾處、略事談話、至十二時出華順里口、擬坐汽車返城內、當時汽車夫李仲月理髮已畢、當即開車、方撥機關、前面突奔來黑色衣服之三人、兩人摸出手槍、拖住殷受田、另有一人、看住汽車夫、强之開車、行至成都路將汽車夫由車中推下、一面即疾駛而去、汽車夫追趕不及、乃返至殷妾蔡氏處報告、蔡氏急一方面投巡捕房報告、一方面即坐汽車至城內報告殷子、及殷髮妻聞殷家在一星期中、曾接得恐嚇信二封、要求借款、新閘巡捕得報、派探往查、記者等同時亦至城內殷宅及同孚路蔡氏處、見蔡氏屋中燈光通明、叩門多時、始來啓門、見蔡氏恐怖之色、滿呈面上、身穿元色物華葛旗袍、操本地口音、略述如上、

失業者之一線生路
速向農工商局登記

農工商局佈告云、鑒於市內失業職工日多一日、欲籌救濟辦法、當從登記入手、俾市內工商廠號、添雇職工之時、可就登記者儘先選用、特製失業職工登記表、除隨時就調查所得予以登記外、並分送各工會及職工會查明登記、倘未諳塡載方法、可請本局派員指導、該失業職工登記以後、如已覓得位置、須再向本局注銷、以期詳盡、惟市內工會及職工會爲數衆多、難免遺漏、自佈告日期、十日內尙未接到本局表格者、即可來局領取、事關工人切身利益、幸毋觀望自誤、

陳儀果肯再出耶?
陳銘閣來接洽中

(民心社)總司令部參謀處副處長陳銘閣昨日來滬、據謂商請前浙江省長陳儀、再出任事、陳氏尙在考慮中、

□公團紀事

惠州同鄉會徵求會員

旅滬惠州同鄉會昨開新年團拜及改選職員大會、到百餘人、又議決徵求會員辦法、

閘北救火會改選 唐錫祺正主任

閘北一段救火會昨開執行委員大會、選舉結果、唐錫祺當選爲正主任、王惟善姚祥生爲副主任、馬紹伯沈鑑衡爲調查委員、夏吉生金耀文爲庶務、王福榮爲月捐趙泉生爲季捐等委員、

□各方雜訊

嘉興以南
電線昨有損壞

昨晨六時起、由滬至杭之鐵路電報電話兩線忽然損壞、由滬至嘉興一段照常通達、王店起至杭段各站則均斷絕消息、查係被風折斷電杆數處、經路局飭派工匠多人前往修理、今日可以照常、南北兩站每日規定開行軍用區間車往返三次、即日起取消、

耶路撒冷代表
中國推出二十人
念一香陳丸啓程

基督教國際宣教協會召集之第三次大會、聚於耶路撒冷、(三月二十四至四月八日)中華全國基督教協進會推出余日章誠靜怡羅運炎趙紫宸韋卓民李天祿陳崇桂等二十人爲中國代表、將於二十一日搭香陳丸放洋、

俄羅斯皇后到南洋
無線電……跳舞場

昌興公司新添俄羅斯皇后快輪、(二萬五千二百噸)定於二十一日、由上海直放香港、兼往小呂宋、船上設有無線電機、游泳池、閱報室、跳舞場、吸煙間、花園、游憩室、寫信間、兒童遊戲場、及健身房等等、

商協會定期三月一日成立
催分會組織成立

特別市商民協會昨開臨時緊急會議、議決三月一日召集全市代表大會、舉行成立典禮、希㊀未曾組織之各業、速起組織、㊁已在籌備之各分會即速成立、㊂已經成立之各分會、迅將會員入會費月費連同收據聯單呈繳、㊃已將繳費尙未收齊之各分會提緊催收補繳、㊄已經繳齊會費之各分會、侯接到推派代表函後、即依限塡表報告、俾得共同參加代表大會、完成組織、

張英穀等之呈文
請另訂產科醫生章程

產科醫生聯合會張英穀等爲管理助產女子暫行章程、於產科醫生殊不適用、昨日呈文市政府、請爲另訂專章、

要植物種子
南京將添一專園

南京孫總理葬事籌備處、籌建陵墓工程、行將告竣、定在陵墓附近、設一植物園、特函各省官廳轉飭農林各機關、徵集各種植物種子、寄寧試種、此項公函昨已寄至滬上、

各人自掃門前雪
老古話應該打破

北城商業聯合會、昨爲防止盜匪猖獗、印就通告、分發各商號各市戶、常以守望相助爲前題、如遇有警事發生、務須彼此聯絡、或分向各該管公安局及保衛團報告、或鳴笛呼應、

四馬路拆屋
房客發急了
陰歷二月初一

山東福州兩路房客聯合會據各房客報告、房東已令王鏡淸工程處通告限於陰歷二月初一日起准定拆屋、昨特函致工程處於在法律未解決之前不得進行工作、以免發生糾紛、

崇業里後門重開落
交涉可告一段

虹口崇業里房客聯合會因該里後門關閉已久、請虹口房客、總聯合會向房東新瑞和洋行交涉、已允照舊開放、

南市保衛團……十二個支團
團本部設在喬家

南市保衛團、自統一後、將原有各隊、分爲十二支團、茲將調查所得、照錄於下、

團名	團址	團長	電話
團本部(即第二團)	喬家柵	李顯謨	四九五
第一支團	鹹瓜街泉漳會館	高子謦	二四〇
第二支團	西門斜橋局門路馬業公所	陳壽康	一四二四
第三支團	川心街浙紹公所	馮潤生	一四六〇
第四支團	大東門內火神廟	吳蘊槐	一九〇
第五支團	淘沙場土地堂	錢樵孫	一三九三
第六支團	大東門外關王廟	許德康	二六〇
第七支團	南火車站	羅家寶	一〇〇〇
第八支團	公共體育場	張龍海	七五
第九支團	城內安仁街東轅門北硝皮街建築業工會	蕭明左	七四一
第十支團	薛家浜	顧昌餘	七一
第十一支團	日暉港	曾澤民	一一八五
第十二支團	民國路	屠心一	九四六

□勞資問題

綢緞夥友須登記
失業後之救濟辦法

綢緞業職工會第二分會、近因會員遭資方開除者有三十餘人之多、特於執行委員會議中提出討論、議決佈告、各失業會員來會登記、以便派員調查後、分別設法救濟、

熟貨業協定條件

南區熟貨業職工會、與熟貨業商民協會糾紛案、經調節會於十日召集雙方開會討論、議決辦法兩條、(甲)資方於本年新雇用之非會員、以陰歷正月底爲止、一律解雇、(乙)在店老職工、未入工會者、由勞資雙方勸其入會、(入會期間、以陰歷二月十五日爲限)、如逾期仍未入會者、資方不得錄用、勞方亦不得要求津貼、

麗華案解決

麗華公司勞資糾紛、前由農工商局調解、議定條件錄下、㊀資方津貼無過失之失業工友每人工資三個月、另加川資半個月、每月補工六天亦照算、㊁十六年應得花紅亦照給、告一結束、款則十三發給、

三公司解雇案已結束

三公司解雇糾紛、調停解決、已載本報、茲悉該公司等已遵約各將解雇之津貼洋於九日下午一時解送市農工商局分發、完全結束、

米業職工之失業給養
分新舊二項辦法

米業職工會昨開常委會、朱天然報告失業職工給養以來、經費殊浩、議決已領到津貼費者、令返里靜候安插、舊失業同志自九日起再給養一星期、議決限嘉穀堂於一星期內安插三人、否則每一名由嘉穀堂津貼生活費洋五元、

□工人運動

工統會添聘六顧問

工統會爲集思廣益起見、又添聘李荃張魯之陳偉器袁紹克申夢奇周東屏、六人爲顧問、

船務棧房工會仍進行

船務棧房工會昨開執行委員會、決議仍舊收取會費、以利進行、即日起分組辦事、

□商界一覽

海關華員聯合會備案

海關華員聯合會前爲備案事曾呈文市政府農工商局請求備案、業經該局批准、

國貨前途之福音
何應欽中央建議
國貨會電促實行

中華國貨維持會、爲中央何委員應欽建議提倡使用國貨、實行減除苛捐雜稅、保護工商業一案、認爲國貨界之福音、深表贊助、特電請中央黨部、國民政府執行委員會、通過實行、

紹興箔商說困苦
聯合向南京請願

江浙箔業聯合會昨日午後有紹興代表到會、詳述紹興箔舖加捐後困苦情形、並面遞節略、當經該會常務委員召集臨時執行委員會、議決赴京請願、按照所述各節、向各方呼籲、

吳淞商會長
新選出二人

吳淞商會、新任會董、於昨日下午二時、在該會議事廳、互選會長、結果、正會長鮑子京、副會長鄭樹珊、並推舉董乙橋、楊元康、王英如、朱紫珊、四人爲特別會董、

挽留梅稅務司
總商會稱其任事公正

總商會上海航業公會昨電京財政部並致江海關梅稅務司函、稱其任事公正、商情融洽、請暫罷歸計、

沈潤挹死後
棉業公團決改組

上海花業各團體、前曾組設中國棉業聯合會、副會長薛文泰·早已辭退、而正會長沈潤挹·又於上月杪病歿、會務乏人主持、現閒令屆起改組委員制、定名爲中華棉業聯合會、修訂會章妥洽、即便推選職員、

糖果 餅乾
淸潔衛生是最要

農工商局、特派視察員施孔懷·周定一·衛生局特派浦東區主任尤濟華·科員吳利國·會同餅乾糖果罐頭食品同業公會、代表陳際程·朱曉雲等、前日調查新華餅乾公司、西門中國食品公司、辣斐德路大豐餅乾公司、大成糖果公司、太平橋比賽食品公司、大達食品公司、製造局泰康餅乾糖果製造廠等十餘家、調查結果、泰康、中國、新華等、設備方面、尙無不合、惟工人尙欠淸潔、其餘各家、大有改革、昨日調查九畝地春申罐頭食品公司、大東德盛糖果公司、海寧路中華昌記糖果公司、北四川路沙格蘭糖果公司、靑雲路百錦食品公司、會文路大陸罐頭廠、江灣路興華糖果公司、新民路泰昌麵包廠等十餘家、以沙格蘭設備爲最合式、次爲春申、興華、泰昌、其餘均須改良、尙有其他各廠、擬定星期一繼續調查、

註冊局徵求陳列品

全國註冊局、於辦理註冊事務之餘、并在局內另闢一工藝物品陳列室、通函各公司工廠徵集出品、

鞋子又要漲價了
履業各路代表將開會

履業商民協會昨開會員大會、未足人數、改開茶話會、討論漲價辦法、議決先從調查貨價爲入手、夏歷廿七日開各路代表大會、再行決定、

連今只三天
舊印花要掉的

縣商會通告各商家、凡購存蓄有國民政府四字之舊印花稅票、統限於陽歷二月十四日以前、悉數送交該會會計處點收造冊、由會於十五日彙送江蘇印花稅局駐滬特務委員轉送省局核明掉換新票、

三天內登記
捲煙稅處兩通告

財政部捲煙統稅處業已開始辦公、通告各煙公司大小各捲煙廠公司、三日內到霞飛路三三八號登記、以憑稽核、並不繳收費用、又一通告、各關卡各檢查所對於煙箱貼有足額印花及持有印照者、一槪不得無故扣留、致礙運銷、

歡迎各廠號與會
華產展覽……組織公司

南美智利阿根廷華產展覽會籌備處、決定組織有限公司赴賽辦法、得做照匯外、暫行招募基本股款五十萬元、不足再行添招、今日下午二時仍假上海總商會議事所召集各廠號討論、

米業輕斛糾紛擬商解

總商會爲米業發生輕斛糾紛、並迭接各米業團體來函、特函復米業公所擬邀集各方面代表協商和平辦法、

湖北兩路商聯決改組

湖北海口兩路商界聯合會、前日臨時會議、推張桂堂·余鴻章·吳逸濟·陳烈德·徐賢廷·吳林泉·七人爲改組委員、

書商電國府恢復郵遞

川湘豫因軍事關係、郵件寄遞、曾暫停止、現軍事漸靖、本埠書商昨電國民政府交通部請即恢復郵寄、

爲四川絲商
請減苛捐幷救濟

各省商會聯合會總事務所准重慶總商會函、昨電國府財政部四川各當局、川絲關係重要、迅即嚴令各主管機關、將苛雜捐稅分別減撤、一面撥款救濟、

白松物禁令
已經布告取消

公安局工務局農工商局近因商民協會牙骨器業分會呈請將白松製品弛禁、已會訂白松物品製造場防火規則送呈市長核准、並於昨日布告取消禁令、

行蹤

▲敦沃禮 法總巡敦沃禮、昨午攜眷搭乘法郵船起程返國、送行者甚多、

樂園

▲晨星劇團四次表演 粵人何超千等所組織之晨星新劇團、昨晚七時假中央大會堂四次公開表演新劇「復活的玫瑰」及趣劇「拘魂使者」、同時由該團歌舞部顧秋香等女士表演歌舞、座爲之滿、

▲今日王府堂會 今日爲新寧紹輪船買辦王君順滿太子酒堤嘉禮之期、假座寧波同鄉會宴客、並請逸社票房同人串演京劇、排定劇目爲葉靜菴(鳳凰山)金從仁(斷太后)朱鳴玉(狀元譜)費徵君邢文榮李元龍(龍鳳呈祥問荊州)(金從仁)(戲迷傳)李長富(三進士)李元龍顧夢擬(盜御馬)趙韓秋(新玉堂春)蔣劍濤陳醉寶(空城計)丁雲鵬(新陽樓)費徵君葉靜菴(全本販馬記)

藝林

▲安樂宮之書畫展覽 愛多亞路五十九號安樂宮大旅社之大廳間、近日有海上書畫聯合會、陳列古今名人書畫、上自元面、下至時人作品、計有四五百件之多、並備各名家潤例簿及標張、以便愛書畫者選購、閱展覽至陰歷正月念五晚爲止、每日參觀自上午十時至下午六時、

商場

▲立揚綢緞底貨賤賣 小東門紅屋立揚綢緞局、去年底將開設在石路之前天福和記綢緞鋪等底貨悉行搬下、定二十四日起照本削價、

出版

▲社會醫報昨日出世 余雲岫胡定安謝筠壽創辦社會醫報、定兩日出版、全年只收報費二元、連郵費在內、可向新閘路鴻祥里二一三八號直接訂購、

雜碎

▲天安堂實傳福音 英人杜先生航海來華、定昨日起在山東路天安堂開奮興會、除星期六及星期日外、每日下午五點半鐘起實傳福音、

氣象

昨日(十一日)下午四時三十分、徐家匯天文台預測天氣陰寒、中國海濱有强烈之西北至東北時分風、南方有低氣壓、日本南方天氣惡劣、昨日(十一日)本埠氣溫最高三十六●五、最低三二●九、去年同日最高五二●六、最低二六●四、

壹千元
1956粒

惠民奶粉公司舉行猜荳競賽、昨日上午十一時假座北京大戲院當衆開瓶、張竹平及李元信君爲公證人、檢數荳數有一九五六粒、猜中者猜荳證三五七六號、三一九四號、一一八八號、三四三七號、六四三五號、以上五號均分獎金五百元、各得大洋一百元、其餘五百元均分二彩諸君、猜中荳數以上十數者三十二名、猜中荳數以下十數者亦二十名、詳細名單明日在各報揭曉、

戲院	地址	今天日夜開演
虹口大戲院	虹口乍浦路口	麗花刦
夏令配克大戲院	靜安寺路	天成良緣
恩派亞大戲院	法租界霞飛路口	黑海盜
萬國大戲院	西華德路大莊源街	無底洞
中央大戲院	六馬路亦舞台原址	白芙蓉
新中央大戲院	北四川路海甯路口	蔣老五
卡德大戲院	新閘路卡德路口	觀音得道
世界大戲院	西門肇周路口 北興寶路口	滑稽大會串
奧迪安大戲院	北四川路	舞娘刦
上海大戲院	北四川路	古城末日記
東華大戲院	法租界貝勒路	愛海情花
卡爾登大戲院	靜安寺派克路	癡情舞女
百星大戲院	老靶子路北四川路口	英皇秘史
通俗大戲院	大東門小南門	山東馬永貞
北京大戲院	北京路貴州路口	殺人之罪
中華大戲院	法大馬路吉祥街口	楊貴妃
共和影戲院	西門方濱路	賊史

舞台	地址	日戲	夜戲
大舞台	三馬路	二本貍貓換太子	胡迪罵閻、霸王別姬、鳳凰山、新洛陽橋
共舞台	法租界	虹橋相會、投軍別窰、同惡報、新洛陽橋	大賣藝、戲迷傳、南天門、義婚孤女
上海舞台	四馬路口	白門樓、玉堂春、麻姑獻壽、法門寺	行善得子、賣州城、普天樂、御碑亭
第一台	四馬路中	二本飛龍傳、忠義節、玉堂春	花女、鳳山、賀后罵殿、懷都關

用火爐務須謹愼

倘慕姜妾又因中毒身死

防之並非無法

法租界納稅華人會常年理事暨法總領事署華顧問倘慕姜杭籍、經商滬上、頗有名望、而其本宅、仍在杭垣、倘往來滬杭道上、月有數次、今年四十三歲、獨少子嗣、六年前、在杭娶王氏女爲簉室、一說已爲第四位夫人、另在上海法租界八仙橋西八仙坊租第七號石庫門一座、備王氏居住、新春王氏往杭省親、於陰歷本月十七日返滬、前晚天氣寒冷、王氏同一傭婦阿媽、在牀室內燃煤爐取暖、臨睡時煤火通紅、煙氣滿室、而窗門緊閉、翌晨九時半、同居者均起身、王氏房中、寂無聲息、人多疑之、乃叩門叫喚、知有變故、於是將房門撬開、則見王與一傭婦、均倒於臥前樓板上、房中煤氣甚厲、始知中煤毒、急將冷水噴諸兩人面上、歷時久久、傭婦稍稍甦醒、王氏仍直挺不動、召親來戚、趕請牛惠霖牛惠生兩醫生來救、傭婦毒輕、得以救愈、而王氏毒已攻心、不及救治、王氏年僅二十六歲、歸倘後、曾育一女、旋夭、事後、倘君返家、哭之殊慟、午飯後、將屍移置樓下、召僧道誦經、定今日入殮、按連日受煤毒死者、不只王氏一人、記者詢諸西醫、據云、白煤黑煤、均有毒氣、動物一觸、重者即死、輕者一小時後亦斃、其預防煤毒法、當生煤爐時、爐邊置一水盆、或門窗啓開、透進空氣、即免危險、

水上汽車

觀賽馬後回來 車夫坐客俱傷

虹口汽車公司汽車夫蔣義、海門人、昨日下午五時、駕駛九千一百十二號汽車至引翔港、接觀賽馬之日人、歸途忽有一汽車、自後開足速率、越蔣車而前、蔣恐爲所撞、乃急轉車讓之、詎用力過猛、竟直駛於路傍之小浜中、蔣頭手背三處、受傷頗重、而乘車之日人、亦有一人受微傷、後有西報記者三人所坐之汽車經過、即將傷人代送醫院醫治、墮浜之車、經該公司派人前往設法起出、

小道士

宕電車跌斃

昨日上午十時半、法商電車開至霞飛路寶昌路附近、有住在霞飛路七號爲道士之十一歲男孩名錢源、宕在電車後面木板上、車開甚快、錢不能下、及見有查票趕來、心急跌下、頭部受傷出血、經嵩山路華捕查見、送至醫院醫治、因腦部受創、車至中沿、孩已氣絕、

姊姊房內

操棍凶毆押十天

史久賓昨扭劉金仙至法公堂控稱、民人之胞姊與劉金仙同居、前日民人至胞姊房內睡臥、劉之妻適來向姊姊借物、不料劉即持木棍到來、不問情由、將民人毆打、致頭部擊破流血、求請訊究、詰之劉供、因原告調戲民人妻子、並誣稱民人係皮匠司務、永無好日過度、伊開煙紙店、唆使民妻離婚、與伊偕老、因此氣憤行凶求察、中西官判劉押十天緩刑、

與匪接洽遭逮捕

永和公司經理派人 接到嚇詐信七封

老北門城內殺豬弄第一號永和化妝品公司經理葉翔廷、今年新正中、共接到匪徒投來之恐嚇信六封、要求借款一千元、葉取和平態度、願減少其數、與匪接洽、但不知匪徒接洽地點、遂置之不理、昨晚六時半、該公司娘姨出門泡水、一男子授伊一信、持返示葉、知爲匪徒又來之信、而此次信中述云、若不交款、請吃手槍」、書末有具名、爲「九畝地長生弄五號孫某某」等字樣、葉乃派賬房周松濤、及跑街徐桐伯兩人、往長生弄五號找孫某接洽、仍不得其人、於是異想天開、書一「請約地點、以便接洽」之字條、貼於五號大門上、附近崗警、及行路人見後、大爲詫異、疑周徐爲綁匪、由崗警將周徐兩人拘入沉香閣二區一分所公安局內、始知原委、一方面永和公司、亦將七封恐嚇信呈案核察、現下公安局、派探在永和前後防守、

續訊同鄉詐騙一萬餘元

李作仁供認不諱

福建人張善初、延蔣保釐律師以刑事指控同鄉李作仁、串同張阿由等手段、於一月七號、用欺騙等情、詐取洋二萬餘元一案、由總巡捕房將李張兩被告拘獲、起出原贓一萬餘元、解由臨時法院訊得在浙江興業銀行爲職員之陳培棟、亦係共同犯、諭令李還押、張交三百元保、並簽出拘票、飭提陳培棟到案再核在案、昨晨由院續訊、陳培棟偕代理律師自行投案候示、據原告代理蔣律師陳明案情、詰之李作仁供認騙取不諱、惟當時曾托陳培棟代向中國銀行取款、取得後、陳亦取去洋一千元等詞、質之陳培棟、供不承認、並由代理律師代辯、繼訊張阿由、由其代表江容律師到庭代辯、經榮龍推事核供、宣諭本案辯論終結、訂期宣判、陳先行開釋、張仍交原保、李還押、

男女屍體縱橫船上

東台唐墅鄉發現 通緝唐貴榮解究

江蘇水陸公安管理處案據東台縣公安局呈稱、以該局所屬唐墅鄉支局長李振鵬、於一月十三日、在蚌蜒堤圩下官河口查有漂泊無人看守之民船一隻、內有男女大小屍身六具、均有刀傷、曾經報縣蒞驗、一男屍年約五十餘歲、一男屍年約四十餘歲、一女屍年四十餘歲、均係刀傷身死、一男屍年約十三四歲、係屬悶死、一女孩屍年約五六歲、一男孩屍年約三四歲、均係溺死、船內均屬破舊器具、並有道光年間分家契一包、上列鍾玉環玉璉玉瑤玉球等字樣、似由興化縣境氽來、嗣由唐墅鄉支局李振鵬喬扮商賈、四出偵查、旋在距局四十里餘之興化縣屬戴窰市西莊地方、訪有妻陳氏者、曾於舊歷十一月三十日、邀衆在茶館茶敍會議、因其婿唐貴榮於舊歷十一月二十一日、有友鍾姓來邀出外、直至二十九日回來、手上見有刀傷、且據自云、險被殺死、嗣於是晚攜同子女而去、乃與發現船內男女屍身六具一案頗有關係、當將陳妻氏帶局、着令伊婿唐貴榮到案候訊、詎料久不投案、顯見情虛、案關六命、則唐貴榮係屬主要、亟應通緝、請求飭屬查緝等情、故由鈕處長分函上海市政府、昨日飭屬查緝唐錫匠之子唐貴榮、獲解訊辦、

珠胎暗結

假名工作去工作 腹膨脹始得其情

住居閘北恒豐路蘭亭里一〇五號之鹽城婦人張呂氏、有女名巧桂、廿一歲、已字某姓、向在鴻裕紗廠作工、去春被住同里之同廠男工揚州人、王學同勾引成姦、雙方時以赴廠工作爲由、同至旅館開房間幽會、詎知數度之後、珠胎暗結、孕已六月、腹漸膨脹、其母情知有異、嚴行究詢、盡得其情、憤不可遏、昨日率女往扭王投警局訊解司法科、旋即轉送地方法院訊辦、

煙土

搜出煙土候究 售煙吸煙判決

海州人蘇連、前日下午五時五十分、身帶煙土三百二十四兩、行經百老匯路、被一百十五號西捕搜檢、抄出前項煙土、遂將蘇拘獲、連同煙土、一併帶入虹口捕房、押候解究、又公共捕房車務處華副捕頭房秀山、偵悉愛爾近路二百三十六號屋內、設有煙榻、供人吸煙、遂於前日下午四時許、與八百八十六號華捕前往、按址拘獲售煙人于鳳山及烟客于和五王清山陳阿六朱金根王鳳三李金海王阿林盧阿寶趙杏林顧昌三及婦人張瞿氏等十三名口、並抄出煙具多副、一併帶入匯司捕房、昨晨解送臨時法院、經鄭文楷推事訊問被告等一過、判決于鳳山處拘役三十天、併科罰金二百元、其餘于和五等各處罰金三十元、煙具沒收、

私捲潛逃

郵務生朱宗濂 一千四百元匯款

上海郵務局郵務生朱宗濂、名希甫、二十九歲、無錫人、在局辦理匯兌事宜、住居北車站福生路德康里二號、忽於日前投局請假二日、私捲郵局匯款一千四百元、潛逃無踪、該局昨已分函本埠華洋各官廳、飭屬嚴緝、

形形色色

竊尺獲究 揚州人朱麒麟、昨日潛至歐嘉路一百五十九號項意興家內竊取值洋二十元之秤銅尺一管、被包探尤雲卿查見、將朱拘獲連贓帶入捕房、稟請捕頭核辦、

竹篙傷人 在匯山碼頭艦板之甬人張阿三、昨日上午十時許、與英國水手愛的司爲索取渡資糾葛、用竹篙將其鼻部擊傷逃逸、被該水手報告威安瑪水巡捕房、派探將張查獲、拘入匯山捕房、押候解送臨時法院訊辦、

帶槍判罰 李阿昌於日前身藏實彈手槍一支、行經法租界地方、適被法捕房偵探督察員任水揚查見、拘入捕房、昨解法公堂請究、李阿昌供、手槍係民人兒子在外埠帶來上海防身之用、不敢非法行爲、中西官判李罰洋一百元充公、抄案手槍沒收、

不允還女 住居閘北長安路仁濟里婦人王黃氏之女大寶、向在絲廠做工、近與鄰人姚榮發結不解緣、央鄰婦蔣黃氏至女母王黃氏處、先則訊示兒女須婚姻自由、繼將該女之戀史直告、並自薦爲媒、王黃氏當即拒絕、並將女嚴加大監督、以致姚及寶不能自由、前日大寶竟潛逃無踪、王黃氏乃將姚及蔣黃氏扭控四區請究、

老年失子 住居城內四牌樓縣左路協大成紙店內之寧波人阿六、年已知命、向爲翻砂生理、僅生一子名德華、今年八歲、昨晨八時、出外買物、忽被拐匪拐去、阿六悲痛異常、乃母竟欲尋死、神經錯亂、厥狀殊慘、查該孩身着黑花黃底罩袍、面貌方白、現家屬已請各警區查緝

撞傷學徒 昨日上午九時半、西華德路六十八號聯興呢絨店學徒甬人馬邦良(年十六)出外購物、行經文監師路西華德路口、突有八千三百十五號汽車疾駛而來、當被撞倒、背部受傷甚重、旋經華捕到來、抄錄汽車號碼、並將傷者載送醫院醫治、

盜跡

警報

▲四馬路 警官鍾某之妻、昨日下午六時許、乘自備包車、行經公共租界四馬路一江春門口、突來身穿黑色袍褂之盜匪、攫去金手表一隻、(價值百元)該匪得贓後、從小花園方面逃逸、

▲中興路 昨日上午一時許、有匪徒十餘人、各執手槍電筒、蜂擁至閘北中興路底崇明人錢阿寶所開之雜貨店、撬開大門、一擁而入、將所有大小銀洋及衣服數十件、盡行刦去、打成兩包、攫取而逸、

▲貝勒路 法新租界貝勒路永裕里八十七號向在軍界辦事之梅鸞家、前晚八點餘時、突來盜匪兩名、各出手槍、驅將事主家人傭僕等、驅禁一室、翻箱倒篋、搶去值價一千二百餘元之金飾衣物及現洋等逃逸、

▲寶昌路 閘北寶昌路德榮里八弄第一家、前晚九時餘、突來盜匪十餘人、兩匪在外望風、餘匪入內、袖出手槍、肆行搜刦、計被刦去大洋三十餘元、白金戒一只、赤金戒三只、手表一只、金圈一副、以及值洋數百元之綢皮衣服、

▲石皮弄 南市石皮弄十六號某姓家、昨晨七時餘、突來盜匪二人、各執槍械、將大洋四十餘元、皮袍一件、皮馬褂兩件、一併刦去而逸、

▲福佑路 昨晚五時許、城內邑廟前福佑路中錦秀齋百貨洋雜店中、突來一人、以買物爲名、肆行搶刦、在帳台上刦去現鈔洋四十二元逃逸、被該店經理吹笛報警、一區二分所公安局長警趕到、將盜拘拿、解局核訊、供係殷發林、年二十九歲、本地人、住於城內吳家弄、該局定今日解司法科核訊、

閘北又一起連刦案

劇盜開鎗拒捕

恒通路錢姓損失頗鉅 捕獲五名大半阜寧人

贓物在普善路搜出 李長榮逃逸拘其妻

閘北恒通路淑德里第二弄第一家二十一號、住有撐擺渡船之上海人錢林卿、其子錢福根、廿一歲、在某中學肄業、去臘娶媳沈氏、閨名馥弟、前晚七時半、福根與其妻及幼弟等晚膳、忽外面有人叩門並呼沈氏閨名、其聲甚急、福根起而開門、則有服長袍馬褂、戴呢帽鴨舌頭帽等之大漢五六名擁入、隨手扃門、各出手槍恐嚇、在福根夫婦身上搜索、僅得洋一元、即將衆人驅入樓下廂中、在該房四處搜無值錢之物、乃由一盜執槍、監視各人、餘盜相率登樓、用刀撬開皮箱四隻、將四季衣服一百餘件、用綢緞被九條、去其棉胎、以被面及夾裏包裹、共成六大包、後撬開衣廚及各處肆刦、共約三小時之久、至十時半、始攜贓下樓逃出、將贓物攜至普善路匪窟存放、後又闖至新疆路長興里某住戶、搶刦逸出、行經新疆路口、適遇四區巡邏警劉岐山王子杰、各盜頓現倉皇之色、二警生疑、舉手中盒子砲喝令停步、有一徒手之盜、立被拘獲、兩盜見狀、摸出手槍開放而遁、餘盜亦隨之而逃、警即開槍還擊、追趕至共和路、雙方開槍各十餘響、均未命中、卒因盜去遠、遂被兎脫、乃將所獲之盜帶署、在其身上抄出大洋一元、小洋十四角、銅元十四枚、錢金紐扣六粒、據供名王連勝(即振祥)、廿九歲、阜寧人、住中興路三元里口草棚內、向來拉車爲生、因有綽號(爛屁眼)陳小順子李德玉張學嶺等、逼我爲盜、曾於一星期前、與陳等至海昌路時品里小煙紙店、搶得十餘元、民分得銅元二百枚、日前又與小毛頭汪匯川及陳等、至海寧路天保里第二弄第四家、搶得綢皮衣服十二件、質洋分得三元、今晚與陳李張三人及汪匯川高金才等、至淑德里搶錢家、由陳小順子叩門入內、搶刦衣飾等物數大包、即帶至普善路草棚、交給坐地分贓之首領老韋(韋復生)後、由韋並金大保同我等至新疆路行刦、途遇警士被擒、其開槍與警格鬭者、即老韋與小順子、現小順子張學嶺李德玉三人、恐已逃往租界向住大華旅館六號房間內等語、訊至此、事主錢福根開具失單投案、計被刦去衣服百餘件、大洋三十一元、金鍊一條、金鎖片一個、金釵珠環金鈕嵌寶環各一付、金鐲子一付、各一隻、綢皮九條、共損失約一千六百餘元、閘其妻之新奩、已被刦一空、當經梅區長飭派巡長張樹榮么萬鈞、督率探警、往普善路慎修里隔壁將匪巢包圍、入內拘獲逸盜韋復生高金才金大保汪匯川等四人、抄出贓物衣服兩大包、綢被三條、當即帶署、訊據韋供、三十二歲、清江人、去年曾在安徽先遣軍當副官、旋即爲盜、所有手槍、係向普善路普善里開設小米店之阜寧人李長榮借的、今晚用後、已還李、尚少之贓物、諒被陳小順子等乘間攜逃他處云云、高金才供、卅九歲、阜寧人、在普善路開設燕子窩、今晚金大保汪匯川二人來我處吸煙後、我隨金汪二人至韋復生處喝酒、即見王連勝等搶來贓物、餘詞支吾、金大保供、廿六歲、阜寧人、曾偕韋復生高金才汪匯川等至平江路公興里搶刦衣服十餘件、今晚又至錢家搶刦、老韋在家坐地分贓、汪匯川供廿四歲、阜寧人、向在安樂茶園爲堂倌、新近入夥爲盜、訊畢、梅區長飭警往租界會同捕房包探、至大華旅館查拿陳張李之逸盜未獲、旋又至普善路普善里小米店、抄查手鎗、店主李長榮已聞風逃避、搜查一過、未獲手槍、僅得當票三張、及照片一幀、李影亦在其中、當以李種種形跡、不無可疑、乃將其妻顧氏帶署、連同各盜、押候解局訊辦、

判決

樊才寶等

江北人樊才寶、紹興人王成發、江陰人費林生、本月三日午後四時許、在北河南路一帶徘徊、意圖搶刦行人財物、被匯司捕房包探劉兆年拘解臨時法院訊供押查在案、昨晨續訊、即據劉包探稟稱調查得被告等於一月十七號至廿五號之間、先後在北京路搶取行路婦人之圍巾數起、現偕被告等至福建路三百九十九號押當內、吊出原贓、圍巾二條、呈案請究、質之樊等三名、供認不諱、鄭文楷推事核供、以費係過犯、遂判決費木生處徒刑一年十月、樊才寶王成發各處徒刑一年又六月、贓物暫存捕房、

圖刦刺傷

匪徒通州人朱阿福、本月三日夜三時、在白克路圖刦黃包車乘客吳杏寶財物不遂、用利器將吳面部刺傷、被捕將朱拘解臨時法院訊押在案、昨晨續訊、被告延律師到庭辯護、林推事核供、當庭判決朱阿福處徒刑五年又六月、褫奪公權全部終身、

夥刦未遂

盜匪江北人孫承衡、上月廿號身藏軍火、糾黨張永桂、(即楊錫贊)圖往滬西大西路搶刦、行經宜昌路、被包探張安康查見、將孫張兩人拘獲、抄出手槍一支、子彈廿八粒、解送臨時法院訊供終結、昨晨宣判、孫承衡張永桂結夥三人以上強盜未遂之所爲、各處一等有期徒刑十二年、褫奪公權全部終身、槍彈沒收、

寶山人聯絡上海人

爲特別市區問題

上海地方各公團昨接寶山縣治討論會通告、反對上海特別市將毘連滬境之各縣市鄉劃入市區、請即日召集地方各團體、組織縣治討論會、藉資聯絡、

張市長以即須接收市內各鄉鄉政、昨午在大東酒樓設宴、召集各鄉鄉董、接洽一切、張市長適因公赴寧、由周雍能秘書長代表出席、

租界黃包車將利市

韓學悅等陳情兩點

閘北全體人力車商、以要求減縮車照、免除罰款、未獲如願、於前日起宣告暫停營業、昨已第二日、閘北各處、華照人力車、完全絕迹、有租界照會者、無不利市三倍、聞公用局譚伯英科長、昨日曾召集車商代表車立生韓學悅趙榮甫等至局問話、據謂車商方面、以認領之照額、餘騰太多、殊非准予縮減捐照不可、兼之罰項衆多、實情不堪賠累、故只得自願暫時停止營業、並無有嚴格反對公用局捐照章則之意等語、當令轉勸各車商先行復業、靜候官廳解決、

海外華僑總不忘祖國

廣州事變允募捐

華洋義振會接海外坤甸中華總商會來函、僉以廣州不幸慘遭共黨擾亂、哀耗傳來、聞之心痛、事關救災慈善之舉、理應照辦、但現陰歷年關在即、未克遽予進行、擬俟年後進行募捐、較爲妥適、一俟募得義捐、不拘多少、當即匯上散放、

昨日引翔鄉賽馬之成績

第一次 (搖會馬) 練習 賽七法郎

馬名 騎師 重磅 獨贏 馬位

一 火焰郤脫 Home Chat 郎英傑 145磅 49張 98張
二 阿卜潘蘇司 Apple Suce 司丹倫 149磅 135張
三 克勞司雷脫 Cross Rate 陳其德 142磅 84張

總時間二●〇四●一最後二法郎三六●一頭馬勝一頸二三馬相距半乘
獨贏 一百〇二元四角
馬位 (一)二十五元一角 (二)二十元七角 (三)二十八元四角
搖彩 (一)三三〇號五百十八元 (二)二四號一百四十八元 (三)三〇八號七十四元
副彩 十三張各得洋二十元號碼如下 一四七 一八二 三四六 六一〇 一六四 二〇一 五三五 三 一〇〇 二八 三六七 五〇七 二一四

第二次 (甲種馬) 賽四分之三里

一 貝當 Petain 劉順德 158磅 193張 369張
二 亨利變去 Henry II. 坤山 159磅 580張
三 葛脫蘿司麥雷 White Rosemary 肯倍爾 150磅 133張

總時間一●四〇●三最後二法郎三五●二頭馬勝半頭二三馬相距半乘
獨贏 四十九元二角
馬位 (一)十一元九角 (二)九元四角 (三)二十四元三角
搖彩 (一)四〇五號六百七十九元二角 (二)二七一號一百九十四元 (三)一五九號九十七元
副彩 七張各得洋二十元號碼如下 二三七 二二一 二九七 三四〇 四五五 三三三 二九

第三次 (甲種馬) 賽四分之三里

一 可埃拉 Koala 黃顧 152磅 667張 930張
二 滑定登 Waddington 恩加萊沙 156磅 219張
三 恩地埃門 Endearment 劉順德 155磅 228張

總時間一●四一●二最後二法郎三四頭馬勝一頸二三馬相距一乘半
獨贏 十五元二角
馬位 (一)六元五角 (二)十元二角 (三)九元九角
搖彩 (一)七九三號 (二)一五二號 (三)二六〇號
副彩 三張各得洋二十元號碼如下 五六三 四九六 二九六

第四次 (甲種馬) 拍賣 賽一里

一 珂羅散 Clutha 諾德 140磅 101張 173張
二 果西克蘭 Quegseka 毛納克 140磅 34張
三 果而喜兒 Gold Shield 黃顧 146磅 562張

總時間二●一九●四最後二法郎三五●四頭馬勝半乘二三馬相距半乘
獨贏 一百三十四元
馬位 (一)三十元 (二)一百三十二元三角 (三)十二元八角
搖彩 (一)六一四號八百八十五元三角 (二)一七九號二百五十二元九角 (三)八五四號一百二十六元四角
副彩 十一張各得洋二十元號碼如下 六三四 二〇〇 九〇六 五一九 三五五 二三二 七三三 七九一 二六五 四八三 七二六

第五次 (甲種馬) 賽五法郎

一 脫羅耐脫 True Knight 坤山 153磅 1468張 1200張
二 果而康英 Gold Coin 黃顧 149磅 295張
三 察厘衣扶 Chilly Eve 大拉司 155磅 322張

總時間一●二二●一最後二法郎三四●二頭馬勝一乘半二三馬相距一乘
獨贏 十元四角
馬位 (一)六元五角 (二)十一元三角 (三)十元八角
搖彩 (一)八四九號九百〇五元五角 (二)四〇三號二百五十八元七角 (三)一六六號一百二十九元三角
副彩 七張各得洋二十元號碼如下 五九三 六九九 二八六 一二一 七三四 二六四 六〇一

第六次 (搖會馬) 賽一里

一 蘭立司普路騰斯 Jurisprudence 畢浩清 158磅 1551張 1515張
二 蕭來利達 Jolly Leader 恩加萊沙 159磅 700張
三 英脫落潑的夫 Interruptive 童振遠 154磅 289張

總時間二●二二●二最後二法郎三六●三頭馬勝四乘二三馬相距四乘
獨贏 八元八角
馬位 (一)五元三角 (二)五元七角 (三)六元七角
搖彩 (一)八八八號一千〇十四元一角 (二)五五七號二百八十九元七角 (三)九號一百四十四元八角
副彩 五張各得洋二十元號碼如下 三八九 七八 八七四 五四五 九三

第七次 (乙種馬) 賽七法郎

一 哈脫門 Hetman 大拉司 146磅 1427張 516張
二 哥薩克 Cossack 恩加萊沙 146磅 254張
三 澎濤 Bon d'or 肯倍爾 146磅 515張

總時間一●五四●四最後二法郎三四●一頭馬勝一乘二三馬相距三乘
獨贏 八元九角
馬位 (一)五元五角 (二)六元一角 (三)五元五角
搖彩 (一)一三〇號九百八十二元八角 (二)一八一號二百八十元八角 (三)五九五號一百四十元四角
副彩 三張各得洋二十元號碼如下 二一〇 六三五 五九二

▲尚有賽馬成績載入後頁 閱者注意▼

第六次（甲種馬）　第一道

一　…… Mixed Double　畢活潑　163磅　1425張　779張

二　…… Scrubby　話鍾　16?磅　81張

三　…… Chewing　坤山　160磅　157張

總時間二●四最後二法郎三三●二頭馬勝四乘三三馬相距數乘

八元三角

獨贏（一）六元（二）十五元四角（三）十元二角

位置（一）一四七號九百三十八元（二）六七七號二百六十八元（三）

搖彩 六八六號一百三十四元

副彩 各得洋二十元號碼如下　三六九　七六　三四八

第七次（甲種馬）A讓賽　第一里又四分之一

一　…… Meadowgreen　仇大　160磅　283張

二　…… Kwangtung　宣振遠　149磅　140張　598張

三　…… Agility　黃顯　163磅　950張

總時間二●五八三最後二法郎三三●二頭馬勝二乘三三馬相距二乘

一百〇九元四角

獨贏（一）九元六角（二）七元（三）六元二角

位置（一）五四〇號一千〇二十元八角（二）二六三號二百九十一元

搖彩（三）三一一號一百四十五元八角

副彩 各得洋二十元號碼如下　五九八　七〇八　四〇七　八三五

第十次（甲種馬）B讓賽　第一里又四分之一

一　潘治 George　坤山　149磅　363張　274張

二　奧舍立司 Osiris　胡會林　160磅　80張

三　立得而太太 Little Tartar　宋立峯　163磅　337張

總時間二●五七●四最後二法郎三五●一頭馬勝一乘三三馬相距四分之三乘

獨贏 四十八元二角

位置（一）十五元四角（二）四十元八角（三）十三元五角

搖彩（一）三六〇號一千五百五十一元二角（二）五一八號四百四十三元二角（三）六六二號二百二十一元六角

副彩 十一張各得洋四十元號碼如下　三　一〇一　五二九　四五　五　五八　六〇二　四八三　八八　一六〇　一　四五一

今日引翔鄉賽馬之預測

▲第一次（一里）一●地勢好司 The Tin Horse 二●克勞司雷 Cross Rate 三●司克羅倍 Scrubby

▲第二次（七法郎）一●開而馬來 Kilmory 二●拉西大 Laceda 三●英脫濟曉的扶 Interrupivo

▲第三次（五法郎）一●藤哈利 Sahara 二●派哦尼 Pioneer 三●口鴿臘 Baccarat

▲第四次（一里）一●羅司麥雷 Rosemary 二●秦星衣扶 Chilly Eve 三●琴歌 Jingo

▲第五次（一里）一●海羅騰 Herodom 二●哈脫門 Hetman 三●葛倫麥克 Grand Mark

▲第六次（四分之三里）一●浙江 Chekiang 二●會脫蝶雷立 White Daily Lily 三●愛卡堆 Ecarto

▲第七次（一里又四分之一）一●蕭席牌 Zanziber 二●葛倫勞脫 Grand Knight 三●哈而勿令 Old Friend

▲第八次（一里半）一●胡明興司呑 Charming Oaten 二●瀾陀格林 Meadowgreen 三●葛倫勞特 Grand Lord

▲第九次（四分之三里）一●派山其末南 Passage Money 二●泥斯 Nith 三●搜歇浦 Censorship

▲第十次（一里又四分之一）一●欽其翠物 Change Over 二●喬來利痕 Jolly Leader 三●口益老 Cuban Raw

來函

逕啓者二月十一日新聞欄內所載招商局內部改組全文中有監督批示此批下有總辦趙鐵橋字樣此係公告局員文上簽名　用特具函更正希登入來函爲感　監督招商局辦公處秘書處啓　二月十一日

教育紀載

外埠

河南中山大學訂定獎學金

河南中山大學評議會、近通過獎學金六條如下、㈠獎學金名額、每科一人、㈡獎金額、每學年六十元、㈢資格、本科二年級起、以學業優良品格純正、富於研究者爲標準、㈣給獎手續、由本科全體教授審查、經校長核准、但每科第一名學生、如係富家子弟、其第二名較貧者、第一名應以名譽獎、第二名應給以獎金、㈤給與時間、在學年終結之日、㈥實行日期、本年暑假、

國立藝術院近訊

▲京滬杭三處報名之踴躍　▲所有各系教授多已聘定

大學院在西湖創設之國立藝術院、其籌備種種、已誌前報端、茲悉該院在南京大學院辦公處、上海國立音樂院、杭州省立圖書館三處設立之報名處、連日報名者頗爲踴躍、且多係國內各藝術大學肄業前往者、誠以該院區域所在、乃天然學習藝術之所、故有志者當然樂就、又聞該院所有各系教授、已由該院院長林風眠●商同大學院長蔡子民●分別延聘、西洋畫系由法國名畫家克羅多及新近由法歸國之吳大羽氏担任、中國畫系由潘天授及林風眠氏兼任、圖案系由美術建築家劉既漂氏担任、彫塑系由彫刻家李金髮氏担任、此外各系兼任教授及講師助教等、尚在接洽中、大致在該院開學以前、即可就緒、

淮陰教育會成立

淮陰教育會、自籌備委員范紹曾等、開始籌備以來、迄已多日、昨開成立大會、推定夏建瓴等八人爲執行委員、范紹曾爲出席省教育會代表、

中學新校長巳接任

第四中大淮陰中學、自行政院決定易長後、頃由中大委任李宏培接充、李係宿遷人、北大畢業、巳來淮接收、

蘇州中學春季始業

蘇州中學初中部、於十日上午九時行春季始業式、高中部於十一日行開學禮、三日內不到者、須扣學分云、

本埠

拒毒論文比賽揭曉

大學組……大夏大學第一

中學組……進德女學第一

中華國民拒毒會前曾提倡上海各大學中學拒毒論文比賽、推行拒毒教育、各大學參加論文比賽、有東吳法科●大夏大學●法科大學等、中學參加者有南洋中學●進德女學●澄衷中學●滬江中學●中西女塾等數十校、收到文卷、以中學組爲較多、即敦請李登輝博士●羅運炎大博士●鍾可託先生等評判、業經決定、大學當因收卷無多、只取第一名、爲大夏大學潘聯芳所作、題爲「拒毒運動聲中我們應的有認識和努力」、中學組取三名、第一名、進德女學唐慕賢女士、題爲「拒毒」、第二名澄衷中學趙傳紹君、題爲「禁煙芻議」、第三名、中西女塾丁文蘊女士、題爲「鴉片公賣」、又聞該會已備足獎品頒贈得獎各主、不日即可分發、計大學組第一名贈銀杯全架(婦女節制協會贈)、中學組第一名贈金牌一座、二名三名各贈銀牌一座、並各贈拒毒月刊全年、論文及得獎者照片即在拒毒月刊第十九期發表、大學組得論文、或獎由該會轉送東方雜誌刊登、又大學組投稿者、尚有法科大學、王聘賢、東吳法科杜修鐸、均各贈拒毒月刊全年、以留紀念、

學校消息彙誌

▲兩江女體專　兩江女子體育專門學校、已於十日開學、教職員方面除原任者外、另聘彭三美担教務主任、徐希一擔音樂主任、程任安任總務、楊效輝任訓學主任、吳中淑任舞蹈主任、學科方面除原有各科外、特別注重音樂歌劇凡啞鈴及國樂等、

▲人和產科　莫利愛路人和產科學院去年已改董事制、將於明日開課、除原有教授外、更添聘專門教授多人云、

▲上海藝大　江灣路上海藝術大學、昨日起開始入學試驗、新舊生前往報到考試者、極形踴躍、已定二十日開學、遠道學生如不及到校應試者、得通融延至月底云、

▲中華職業學校　本埠小西門中華職業學校、昨日舉行開學禮、秩序如下、(一)行禮如儀、(二)校長姚頌馨君致開會詞、並介紹新職員、(三)上海特別市教育局局長[illegible]君演說、題目爲職業教育與中華民族之關係、(四)中華職業教育社主任楊衛玉、以學生自治訓練與愛國不忘求學兩義多所勗勉、(五)總務主任兼[illegible]師復將主任黃竹銘訓育主任金[illegible]園相繼報告、午餐後續行全體職教員會議、對於教務事務各端、咸有討論、改定十六號起正式上課、

▲新華藝大　法租界金神父路南口新華藝術大學、現已開學、先行補習、二十一日正式上課、本學期除原有教員外、添聘[illegible]斯基維達夫爲西畫教授、王陶民爲國畫教授、陳觀[illegible]文手體育國樂教授、

▲滬江大學　滬江大學於昨日上午九時三刻、在大會堂行開學典禮、教職員學生濟濟一堂、席爲之滿、唱校歌畢、由魏校長介紹新校長劉湛恩博士後、衆均高呼歡迎、繼由劉校長演說、略謂今當事會及創辦人創立之功、魏校長及歷屆教職員經營之力、此後當本學校固有之精神、原定之計劃、與諸同事通力合作、一一使之實施、以期發揚光大、並希望同學潛心學術修養人格、蔚爲切實有用之人才、負將來啓悟社會改進國家之重任、衆均鼓掌而散、聞劉校長對於該校改組事項、異常注重、現正積極徵求改進意見、

▲東吳大學　本年適逢文乃史約瑟等花甲之期、該校舊同學翁榮庭、衛聰淵、吳經熊、程人傑、黃仁霖、楊永清、史[illegible]哉等四十餘人聯銜函召同學、集資祝壽、並以文乃史校長將於三月初例假返國、故已提前在二月二十五日舉行祝壽禮、競相贈禮、宴席費用每人自一元至十元、自由担認、以其所餘、在校園內置辦噴水泉及涼亭、以資紀念、茲聞各地同學已接得該項啓事、認數加入者極形踴躍、並已准備屆期到蘇申賀、政府方面教育部●●教育廳及蘇州當地、亦已派員與會、預卜定有一番鬧熱云、

▲勤業女學　西門勤業女師、依現行教育規定、改名勤業女學、加以擴充、添聘教授、准定明日開學、

中法工專校長褚民誼就職

呈報由李宗侗暫行代理

中法工業專門學校校長褚民誼氏、已於本月十日就職、惟褚校長已奉派赴法考察衛生事宜、即日起程、所有校務、聞由李宗侗暫行代理、

每學區將設中心小學校

上海縣教育局學校教育課與擴充教育課、昨開聯席會議、議決爲促進鄉村教育起見、特於每學區設置中心小學校一所、領導各小學實施新教育、其條例俟呈報四中大行政院核准、再行露佈、

徐悲鴻辭謝各處教務

南京中山大學及國立藝術院曾再三延留法畫家徐悲鴻往任教務、皆辭謝未就、

暨大赴日視察團回來

暨南大學商學院學生十四名、前由陳教授率領東渡、視察日本各地經濟狀態、約三星期、已於前(十一)日乘日郵船上海丸回滬、

體育

樂華與培赫今日賽足球

樂華與塞福克改期

今日樂華與培赫、及樂華與塞福克、本均有比賽、分別在足球場舉行、但以足球場地面太濕、不能應用、故西人足球聯合會決定將樂華與塞福克之甲組賽改期、而樂華與培赫之司高塔盃複賽、則改於棒球場舉行云、

新年急救　梅毒

値茲新年。遊興更濃。探花問柳。斬涉肉。開房間。宿娼妓。樂極悲生。致患梅毒。初起尿道刺痛。下部疼痛。陽物腫脹。包皮破爛。此時服六零六。外搽六零六。可以掃除體內毒菌。搽外搽六零六拔抽破爛腐肉。內外兼治。不日可以全愈矣。

價目　內服六零六聖藥　每瓶洋一元七角五分　外搽六零六藥膏　每盒洋一元藥盒二角

上海四馬路中太和大藥房總發行　各埠分店及各大藥房均有出售

2211

今晚之籃球比賽

與賽隊名	時間	裁判員
黃隊與上中	六—七	倪光祖
曉星與金藍	七—八	孟壽彭
麥令與壽光	八—九	吳邦偉

昨晚籃球賽之結果

上海籃球會、昨晚有三組比賽、前二組爲乙組賽、最後係強華與滬江之甲組賽、略情述後、

▲民立勝爭進　爭進隊球藝平庸、實力不堪與民立戰、結果民立以五十三對十八勝、

▲晨隊勝紅星　晨隊動作敏快、傳遞有方、紅星似較慢、不能與晨隊抗、結果晨隊以五十七對十九勝、

▲強華勝滬江　雙方實力相若、昨晚競爭至烈、惟強華稍占上風、滬江每每追趕不及、上半時強華以二十六對十八居先、下半時滬江反攻得力、得分較強華爲多、只以上半時所負甚多、終歸失敗、結果爲四十二對三十九、強華勝、

地方消息

蘇州

◎三十七師至蘇駐防　十三軍三十七師師長熊式輝、令飭該師第二團、開蘇駐防、該團團長謝溥福、於十日先派所部第二營長劉欣、率帶全營、於下午五時一刻、開抵蘇州、下車後、即至下津橋、砲隊營舊址駐紮、聞該團團部及機關砲隊、衛生隊、特務隊、經理隊等定於十一日全部開蘇、

◎壽星殿改建教育館　元妙觀壽星殿、廢置已久、市政處以該處地點適中、故特派員前往接收該殿、改建民衆教育館、以增進市民智識、聞教育館內容、劃爲四部、㈠藝術部、㈡圖書部、㈢演講部、㈣科學部、現擬先辦圖書演講二部、其藝術科學方面之已具備者、則暫行分配於該兩部、並另設一問字處云、

◎委任市政籌備員　蘇州市政籌備處主任王引才、昨日發表委任王鴻賓爲閶區市政正籌備員、

◎捲逃案嚴究贓款　北京交通銀行行員劉丹初、與姘婦紅弟老四、捲款潛逃、在錫捕獲、押解來蘇各節、已誌前報、茲悉劉之同居黃福元、前曾向劉詐索、現被偵探隊拘押、昨曾繳還洋二千五百元、前後共計追還洋六千四百元、尚少六千餘元、正在追究中、

無錫

◎水警續獲盜犯　青城市南雙廟連刦一案、業由縣偵探長顧金芳、先後在城鄉緝獲盜犯六名、供認行刦不諱、昨由水警第二區六隊一分隊長會同區署偵探長倪涵生、在景雲市一六圖馮巷上、捕獲盜犯馮金寶吳錫榮兩名、並起獲刺刀電筒等物、當即帶城訊究、均供認夥刦南雙廟及江陰界西暘橋尤家塘等案、已由會分隊長呈解區署、轉解縣政府、歸案訊辦、

◎游擊隊借撥槍枝　縣政府爲防範共黨起見、於去臘招編清鄉游擊隊、分駐各鄉、惟以缺乏槍枝、經呈准十三軍三十七師司令部、借撥快槍五十枝、子彈二千五百顆、茲以不敷分配、又經俞縣長朱公安局長、商由師部副官處、呈准熊師長、再予借撥快槍五十枝、子彈二千五百顆、昨特由縣備文、遴派游擊隊第二中隊長丘柏林、赴滬具領、以資應用、

◎工運橋開始建築　光復門外通運橋、已由總工會組織橋工委員會、與上海新順記營造廠、訂立合同、改建工運橋、茲於本日十日起、先將西門外浮橋移建、以利交通、惟於工作時、須將河道交通、暫時斷絕、以利工作、昨經橋工委員會呈請縣政府、出示布告各航戶繞道駛行、並不許藉端阻撓、妨礙工作云、

◎鄒團長結婚誌盛　駐錫獨立第六師第一團團長鄒爲梓、與金陵周鳴茅女士、十日假新世界旅社舉行婚禮、特請武進縣長鄒里鐸證婚、軍政各界往賀者甚夥、

◎緝私營長更動　蘇屬緝私總局、已由財部改組爲江蘇緝私局、局長一職、亦已由唐海安接充、駐錫第七營營長一職、現經唐局長令委汪濟川接任、汪氏於昨日蒞錫、住鐵路飯店、現任營長梁漢明、因未奉明令、特赴滬請示、再行決定云、

南通

◎廳委調解沙案糾紛　財政建設兩廳、以通邑義成濟生兩沙案、情形複雜、前經省委提出三點、㈠灘地畝數、㈡丈量弓尺問題、㈢剔除溝渠道路二成、但雙方情詞各執、張陳兩廳長、以貿然處斷、深恐益滋糾紛、茲會委張世灼沈君崇來通、會同宋縣長、依照指飭事理實情、再行召集雙方、開誠勸導、務令互相讓步、妥速解決、

◎三縣聯防區長就職　通崇海三縣聯防區長陳聯璧、(字星五、南京人、)區附酈雲、同於九日來通、定十二日就職、

鴻鈞初轉・萬物昭蘇・春水動矣・夙疾防蘇・試觀微波中・梅毒○淋濁○下疳○等症・必將乘時復發・殘害肢體・患之者・盍速進服

海波藥以治之

蓋此藥善能搜滅血液中所潛伏之毒菌・血毒菌消滅於無形・微海波藥・永不虞其再發矣・用兵貴神速・用藥貴澈底・其誰與歸・

▲定價每瓶二元　每打廿元

上海五洲大藥房發行　總店四馬路　分店靜安寺路大馬路

各埠五洲分行及各大藥房均有出售

2243

姚佐頴　新法洗射白濁

白濁乃花柳病初步若不速治則遺害無窮魚口下疳血淋膀胱潰爛苦不堪言本醫生具十餘年經驗有鑒於此特搜羅各國最新白濁儀器新法洗射藥水功力能將尿道毒菌盡行掃滅保無痛苦又特製各藥悉從根本治理十年八年曾多方醫治不效者均能藥到病除永不復發

診所上海三馬路大舞台對面　▲姚佐頴醫生謹啓

松江

◎承審員對調　松江縣承審員金寶鈞、業奉高等廳令、與南通縣刑庭承審員周承競互調、已有明文、日內即行交替、

◎難民滋擾　本月十一日、此間南外十四圖大批難民、盤踞滋擾、經公安局程局長前往驅逐出境、

如皋

◎籌補市鄉行政經費　本縣市鄉行政經費、年需五萬二千餘元、原有帶征自治附稅、實收年約四萬五千餘元、不敷尚鉅、前由王縣長提交地方政務會議、籌議彌補方法、業經議決、自十七年起、加征自治附稅四釐、以資彌補、

紹興

◎教練所續招學警　紹興警察局所辦之警察教練所、於本月七日、考試學警、結果考驗合格者、計何華甫等十名、該所定額爲四十名、故尚有餘額三十名、現又布告續招、考期爲十五日上午八時、考試仍在承天校、報名即在警局、

平湖

◎離奇之血衣案　湯罐弄內本縣電報局長張心傳宅後門、九日晚忽有血衣一件、發現於後門短牆上、血色新鮮、遂即報告警察第三分駐所、巡長顧宗祥、將血衣取去、轉報總所、十日晨由總所巡官朱澄、前往察看查得張宅後門與同興典當棧房爲鄰、同興典火燬後、棧房鎖閉已久、或有奸人藏匿在內、現已飭警通知當主、令將棧房鑰匙交出、以便進內詳細偵察、

安慶

◎拆城行將動工　皖垣濱臨長江、欲圖商業上之發展、自非拆城不可、前經建設廳長張秋白、將拆城計劃、提出政務會議通過、復由安慶市長韓安、擬具拆城委員會章程、迭次召集會議、討論辦法、頃聞該委員會、昨又開會、決定日內動工、先拆南門、惟所需工費、公家祇籌有兩千元、本屬無濟於事、據說將來即以城磚變賣、得價以充工費用項、

工部局電氣處

新訂裝置

電燈　電熱　電力

之用法及章程

今已印就欲者

請向本寫字間

索取

工部局電氣處啓

樣子間南京路念六號

寫字間福州路十七號

電話中央六六三零一

2215

上海銀行公會會員

中華滙業銀行廣告

本銀行在財政農商部註冊額定資本金一千萬元公積金及前期滾存金元三百二十萬八千餘元專營國內外匯兌以及各種存款放款抵押貼現跟單押匯買賣生金銀等一切業務總行設在北京分行設立已久現又在天津設立分行特將通匯地點開列於下(國內)北京天津濟南青島漢口南京蘇州無錫杭州溫州九江福州廈門汕頭奉天長春大連等處(國外)倫敦紐約香港新加坡孟買東京大阪神戶橫濱長崎名古屋門司下關函館小樽朝鮮京城等處　上海分行電話中央五六一五又一九四六　匯兌部中央五六五二六四七　出納科中央一九四四

江海關通告

本關定於本月十四日(星期二)在本關棧房拍賣充公之食米以及零星雜物等項特此通告　中華民國十七年二月十日

2242

豫陝甘三省縣長考試委員會通告

豫陝甘三省縣長考試暫行條例業經公佈在案茲定於十七年一月念八日起至二月二十日爲止爲前項考試報名期凡具有條例第二條之規定資格願受考試者仰即依照第十條所定手續在開封河南省政府報名[illegible]此通告　附豫陝甘三省縣長考試暫行條例　第一條依本條例之規定考試及格者得任用爲豫陝甘三省省政府直轄各機關薦任以上現任職員服務半年以上曾經呈[illegible]資格之一者得應考試一、曾在國內外大學或高等專門學校三年以上畢業對於民治素有研究曾經縣長者二、三省省政府[illegible]官吏[illegible]第三條凡有左列情事之一者不得應試一、經法院判定褫奪公權未復權者二、受破產之宣告或虧欠公款尚未交清者三、經人告發係土豪劣紳貪官污吏查有實據者四、吸食鴉片或有同類之嗜好者五、有精神病者六、精力衰弱不堪任事者　第四條考試之程序如左一、資格審查二、檢查體格三、筆試四、口試　第五條資格審查依本條例第二第三條之規定行之　第六條凡經審查資格合格得應口試　第七條筆試之科目如左一、黨義（建國方略建國大綱三民主義）二、中國革命史三、世界經濟政治概要四、現行法令五、國民研究七、三省人文地理　第八條口試須再就前條規定之科目擇要行之　第九條縣長考試以考試委員會定之[illegible]第十條關於應試者之手續如左一、須交最近半身四寸像片二、須有省城各機關長官以上職員二人出具保結證明詳細履歷連同文憑證書及其他證明文件　第十一條考試日期暨地點由考試委員會規則另定之　第十二條本條例自公布日施行

公布文件

—地方法院—

▲拍賣　（一）二十五日、計開（一）物之所在地……（二）拍賣之標的物……（三）最低價額……（四）閱看筆錄之處所……（五）閱看人……

▲民事判決　▲一件、判決……

▲公示送達　▲一件、判決……

▲民事批示　一件……

▲刑事裁決　▲馬小江案內……

▲刑事判決　▲余金全侵占……

—臨時法院—

▲民事判決　▲一件……

—上訴院—

▲民事判決　▲一件……

▲刑事裁決　▲一件……

▲刑事判決　▲一件……

商業行市

匯和平拆仍正

▲洋釐　昨市復稍疲平、早市收縮七錢二分五、比上日小落二毫半、公會內交易平常、滙廣等稍有去買、錢業中做開票划頭欵數十萬元、來源則漸、但銷路亦不旺、午做開單角六錢二分一厘、較上日減一釐半、成交三千餘角、錢毫五錢八分八釐半、又加半釐、因出口呆滯、來源亦屬阻塞、故價平穩、銅元仍爲三百八十五千、衣牌二千七百七十四文、略降一文、角坯二百二十七文、因洋釐大、遂稍增一文、貼水五千文、小一文、

▲銀拆　昨各銀行進出尙鬆、惟下午例不開公是以收解有所不及、匯劃欵五十萬、華商及各莊收解各欵一百數十萬、各銀行收解各欵二百餘萬、銀拆依然滿價、結果竟作白借、銀行亦未掛牌、

外匯內盤似緊

昨星期六銀行向例上午半天營業、外匯掛牌日匯減一二五、計一百六十一兩七五、和洋加半元、計一百五十一兩七五、餘無上落、惟銀行內盤似見緊張、英鎊價雖長、匯兌勿動、又銀行秘電日美及銀價均無升降、至於本埠英美兩市雖佳、但交易寥寥、東匯華商交通者及金業中繼續拋出二百餘萬元、英金一家買進一百餘萬元、買日倫匯、乃華商趁套進標金、各匯午收比之上日計英金縮〇六二五、美金縮一二五、日金加一二五、

▲英匯　掛牌仍一先令六辨士七五、內盤似軟、交易稀少、最初四月份賣價一先令六辨士九三七五、買價七辨士、會由和豐售與朝鮮一萬磅、價一先令七辨士〇三一二五、五月份賣價一先令六辨士八七五、買價六辨士九三七五、三月份較長、賣價一先令七辨士、買價七辨士〇六二五、午收平平、

▲美匯　掛價仍計六十二元半、內部無大變化、交易沉寂、四月份賣價六十二元八七五、買價六十三元、五月份賣價六十二元七五、買價六十二元八七五、三月份賣價六十三元、買價六十三元一二五、午市甚平、未有增加、

▲東匯　掛價已減去一二五、計七十五兩、惟內部趨勢似緊、半日間並無過於變遷、不過一八七五伸縮、華商繼續傳出、銀行進胃不濟、人心平穩、然近期仍疲、掉期三月與四月應貼三七五、四月與六月僅計一二五至一八七五……

內匯平穩

昨華商銀行公會報告、國內匯水情形似乎平穩、惟川匯重慶成都見升、青島趨低、餘無變化、……

銀市平靜

昨十一日大條銀近遠期均長一二五、計近期念辨士三七五、（合英匯平二先令七辨士一八七五）遠期爲念六辨士三一二五、市況平靜、中國方面買進、賣出者少數、美銀價亦加一二五、……

金市尙稱和平

昨（十一日）標金市況尙稱和平、早開略漲數錢、英美銀價略長、匯兌未動、故人心站定、不致向跌、……

棉紗續漲

▲現紗　昨日（星期六）現紗市況尙平定、後因川帮需要忽起、同時人標高漲、市氣爲之激動、視前方稍進展、……

▲期紗　紗布交易所十六支人鐘標從前市因步漲之後、……

棉市甚堅

昨（十一日）紐約棉市以利物浦消息不佳而跌、但後以旱區無雨棉貨市況良好而漲、……

商情一覽

金融

◉國外匯兌　◉國內匯兌　◉各國票價　◉金市　◉銀洋錢市　◉滬南米市　◉滬北米市　◉油豆餅　◉現貨麵粉

◉上海華商紗布交易所　◉上海證券物品交易所　◉上海華商證券交易所　◉上海麵粉交易所　◉蘇州金銀市　◉蘇州錢市　◉無錫金市　◉無錫錢市　◉無錫米市

旅行一覽

◉滬寧路行車時刻表

▲上行車　上海北站開　南翔開　安亭開　崑山開　蘇州開　無錫開　常州開　丹陽開　鎮江開　南京到

▲下行車　南京開　鎮江開　丹陽開　常州開　無錫開　蘇州開　崑山開　安亭開　南翔開　上海北站到

▲附誌　快車概不發售上海北站開行之七點鐘至安亭三等客票、……

出口輪船報告

▲進口輪船報告　▲寧波班　▲長江班　▲定海石浦海門　▲崇海班　▲穿山定海班　▲通州揚州班　▲南華班　▲北洋班　▲福州班　▲溫州班

外洋輪船報告

▲舊金山班　▲西雅圖班　▲英國倫敦班　▲法國馬賽班　▲德國亨寶班　▲荷蘭爪哇班　▲世界班　▲花旗溫哥武　▲意國郵船班　▲長崎神戶班　▲青島大連班

徵求 [illegible]

圖畫時報

二月十二日第四百三十三號
每星期出二次
Published Twice Weekly

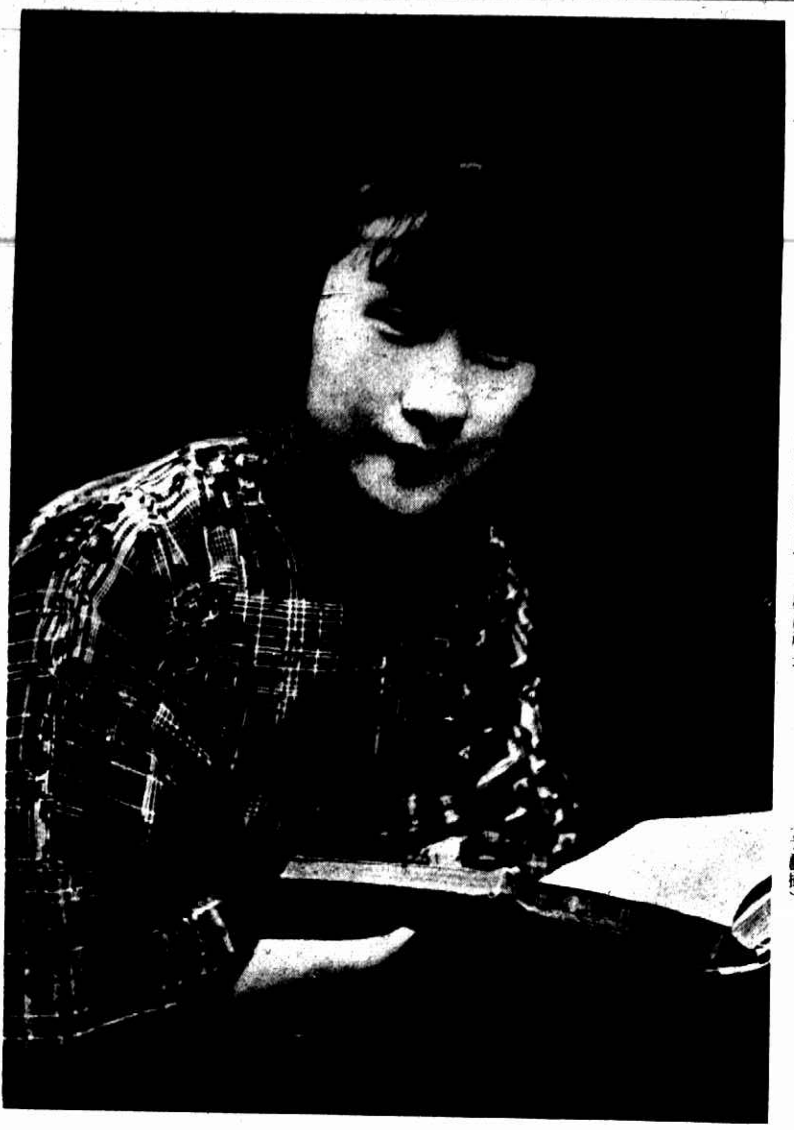

紹州顧本聚夫人張琤如女士 (張和娟寄)

Mrs. Chen Pea-liang nee Chang Tsung-zu.

黃倩儀女士美國哥倫比亞大學碩士現爲黃氏女子學社社長 (光藝攝)

Miss Wang Tsien-I M. A. Columbia the pricipal of Wang's School Hart Road

湖郡女校高中三年級表演英文劇Ben-Hur之一幕圖中自右而左鍾家華女士(爲該校最美之一)方逸瑜女士程艾仙女士蔡秀金女士朱梯初女士皇甫瓓璣女士周國祥女士(表演極佳) (兩如大德攝)

"Ben Hur" play gi en by the Seniors Virginia School, Huchow, from left to right Miss Tsung Ka-wha, the school beauty; Miss Fong Tien-yu, famous for her expression.

俞慶棠女士係復旦大學文科主任余楠秋先生之妹留美專攻教育行政得美國潘雪維尼亞大學教育學士在美時曾任寰球中國留美學生會副會長暇日從事運動精網球及槍術去秋歸國任南京女子中學校長對於該校校務將有一番新建設

Miss F. C. Yu, B. A. a prominent educator, who finished her educational study in the University of Pennsylvania. Recently the president of Nanking High School for Girls.

(湖郡郊外近 嵒之輝碑)

Suburb og Ciangsu Kiagsu.

時報編輯部遷移廣告

本館編輯部於一月念五日遷至浙江路念五號洋房二層樓「四馬路北小花園南坐西朝東三層樓大理石門面洋房」請投稿諸君送至該處爲禱營業仍在舊址

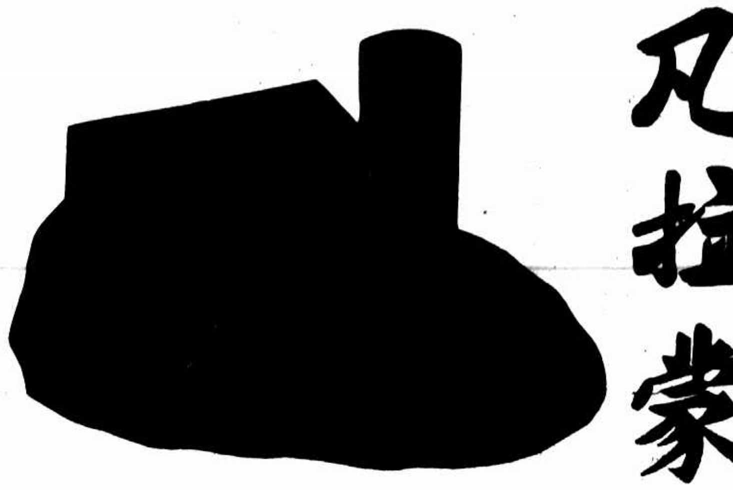

凡拉蒙

主治◉各種頭痛·牙痛·神經痛·肝胃氣痛·腹痛·月經痛·創傷痛

上海香港路四號先靈洋行

各埠藥房均有出售

光藝照相館

德國攝影技師卡羅氏 美術照相專門
靜安寺路華安樓下 電話西一五九六號
晨九時起晚七時止

王開照相館

南京路卜五二八號樓上
電話中央一二六五號

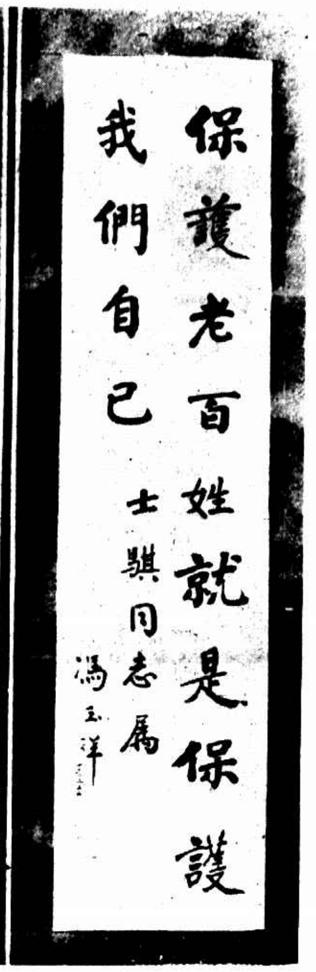

馮玉祥之書聯 (許士騏贈)

The hand writing of General Feng Yu-ziang.

馮玉祥赤足讀墨子 (許士騏贈)

The bare footed General Feng Yu Ziang reading the doctrine of Love written by the sage Mu-tse, Chow Dynasty.

許士騏之畫虎

Mr. Hsu Sih-gi's Tiger.

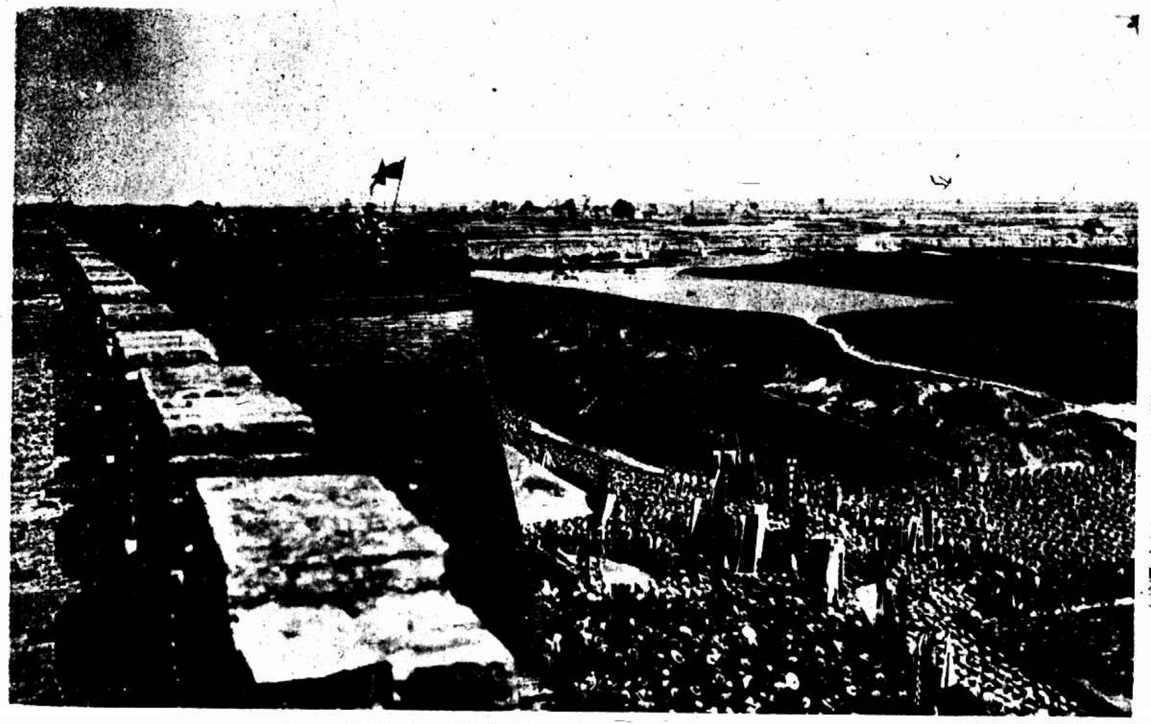

西安中山門落成典禮 (許士騏贈)

The celebretion of oppening Chong-san Gate on the Sian Wall.

日本前國務大臣高橋氏之女初現舞台之攝影 (朱家驊寄)

Miss Sayuri Takahashi, daughter of Ex-Premier of Japan recently appeared for concert.

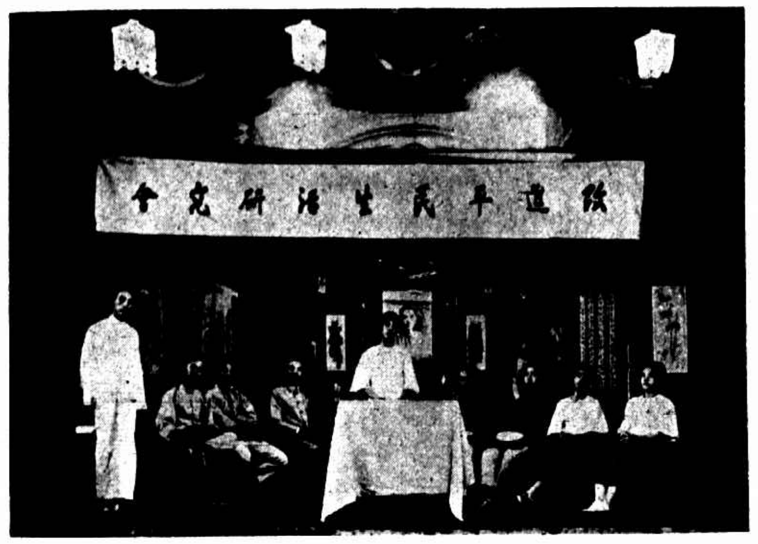

安南南圻中法學校表演新劇「到民間去」上右爲編劇兼導演陳琪君上左爲全體演員下右爲第二幕「民衆福音」下左爲第六幕「青天白日」

Scene from "Go to People" staged by the students of Sino-Franco School in Annam. Top-right: Mr. Chen Chi-gi the School Principal and also the writer of the play.

小姊妹 （張和娟寄）

Companions.

西湖南高峯之殘塔（仁塔） （沈培基攝贈）

A pagoda in ruin on the South Peak, West Lake.

浙江鹽業總工會籌備主任劉方和君與袁琴女士婚姻問題喧傳已久茲將於本月十二日結婚 （盧凌波寄）

The Wedding of Miss Yuan Gin and Mr. Liu.

燈下（汪濟寶攝） A night study.

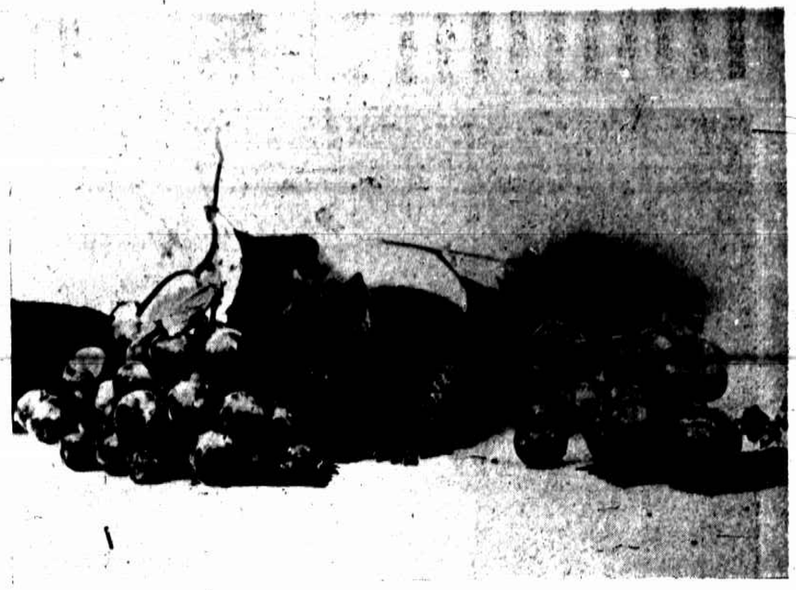

松鼠和葡萄（王樊祥攝贈） Squirrel and grapes.

東海之波（陳成華攝）

Waves.

雲樹（西湖北高峯道上）（屠哲隱攝）

Up the North Peak, West lake Hangchow.

中西女塾副校長馬季瑋女士於本月四日病逝茲特刊其近影

Miss Mao Ki-yun, Vice-Principal of McTyeir School who had long connection to the school for over twenty years, passed away on the 4th inst.

蘇州女中附小六年級採集植物（楊光聲寄贈）

A bontanical survey by the students of Soochow Middle School for Girls.

全國國語教育促進會第一模範學校畢業生（施世澤攝贈）

The gradliats of National-language School.